Corinna A. Winkler
Die Enthauptung der Medizin KINDER

Extrait du livre

Die Enthauptung der Medizin KINDER
de Corinna A. Winkler
Éditeur : Corinna Angelika Winkler

https://www.editions-narayana.fr/b25194

Sur notre librairie en ligne vous trouverez un grand choix de livres d'homéopathie en français, anglais et allemand.

Reproduction des extraits strictement interdite.
Narayana Verlag GmbH, Blumenplatz 2, D-79400 Kandern, Allemagne
Tel. +33 9 7044 6488
Email info@editions-narayana.fr
https://www.editions-narayana.fr

Editions Narayana

Corinna Angelika Winkler

Die Enthauptung der Medizin

‚Kinder‘

Allgemeiner Rechtshinweis:

Was ich schreiben muss, weil das Gesetz es so verlangt: Im gesamten Buch werden keine Heilversprechen abgegeben. Ich sage immer nur, was ich bei mir machen würde und gemacht habe, wenn ich diese oder jene Mangelerscheinung im Körper hätte bzw. was ich schon umgesetzt habe, als ich diese oder jene Krankheit hatte. Ich gebe weder Empfehlungen, noch Ratschläge, noch Tipps. Ich sage immer nur, wie ich es bei mir machen würde, wenn ich diese oder jene Mangelerscheinung im Körper hätte oder gehabt habe. Jeder entscheidet nach seinem freien Willen und seinem freien Urteilsvermögen. Die hier genannten Fallbeispiele und Anwendungsmöglichkeiten ersetzen nicht die Diagnosen, Beratungen oder Therapien des Arztes oder Heilpraktikers. Dieses Buch erhebt auch keinen Anspruch auf Vollständigkeit, Fehlerlosigkeit oder Richtigkeit. Für Schäden, welcher Art auch immer sie sich aus der Anwendung dieser Informationen ergeben, übernehmen Sie die volle Eigenverantwortung (unsachgemäße oder falsche Anwendung etc.). Auch möchte ich medizinisches Fachwissen klar von meinen hier genannten Vorstellungen abgrenzen, das Eine hat mit dem Anderen überhaupt nichts zu tun, und darüber bin ich auch sehr froh! Ich beuge mich der Vorschriftsdiktatur.

Copyright 2019 by Corinna Angelika Winkler

9241 Wernberg, Trabenigerstrasse 55
e-mail: office@caw.co.at
facebook: https://de-de.facebook.com/corinnas.wellnessmeile

Eigenverlag Corinna Angelika Winkler
ISBN 978-3-200-06106-4

Druck: PRINTERA, www.printera.hr

Alle Rechte vorbehalten
1. Auflage 2019

Die Enthauptung der Medizin

‚Kinder‘

Eigenverlag
Corinna Angelika Winkler

Im **Eigenverlag Corinna Angelika Winkler** sind bisher erschienen:

Die Enthauptung der Medizin ... und nun rollt der Kopf (Teil 1)
Gebundenes Buch, 256 Seiten, 42 Abb.
ISBN: 978-3-200-05146-1

Die Enthauptung der Medizin ... und die Offenlegung geht weiter (Teil 2)
Gebundenes Buch, 240 Seiten, 43 Abb.
ISBN: 978-3-200-05568-1

Direktvertrieb unter: office@caw.co.at
Meine Bücher sind erhältlich in:
Niederösterreich: www.naturvit.at
Vorarlberg: www.wohlfühlvital.at
Deutschland: www.kopp-verlag.de / www.narayana-verlag.de
Schweiz: www.gesundezellen.ch
Südtirol: info@buch.it
Kärnten: office@caw.co.at
— Eurospar Wernberg, Bundesstraße 4, 9241 Wernberg
— Adeg Feffernitz, Drautalstraße 4, 9710 Feffernitz
— Adeg Hermagor, Eggerstraße 11, 9620 Hermagor
... und in jeder Buchhandlung Ihrer Wahl !

Meine kostenpflichtigen Videotitel:
Ein einzelnes Video kostet 45,00 Euro.
Bei 10 Videos gilt: 10 plus 1 Video gratis.
Beim Kauf aller Videotitel komme ich natürlich sehr entgegen!

1. 10 Jahre jünger aussehende Haut
2. Augen und Augenkrankheiten
3. Das womöglich einzig wahre Mittel gegen Leberschäden, Leberzirrhose und Hepatitis
4. Herz auf natürliche Art und Weise gesunden
5. Intoleranzen in 8 Wochen loswerden
6. Kräuter und Gewürze und deren geheime Wirkungsweise
7. Lunge und Lungenkrankheiten
8. Magnesiumsalze
9. Niere und LIPOSOMALES Vitamin C
10. Diabetes und Bluthochdruck
11. Schwermetallbelastung im Körper und Schilddrüse
12. Verdauung
13. Videobeweis, dass jede Mangelerscheinung das Fehlen eines bestimmten Stoffes ist
14. Vitamindosierung bei meinem Kind
15. Vitamine überdosieren?
16. Zeolith
17. Blutreinigung nach Corinna Angelika Winkler

Alle Mangelerscheinungen, die Sie
nicht in diesem Buch finden können,
finden Sie in den beiden Büchern
‚Die Enthauptung der Medizin‘
Teil 1 und Teil 2 …

Inhaltsübersicht

Über mich 13
Vorwort 15
Witz des Tages 17

Behandlungen & Anleitungen
1.1 Wichtige Baustoffe für essentielle Vitamine 18
1.1.1 L-Carnitin 18
1.1.2 Acerolapulver 18
1.1.3 Mineralienpulver 19
1.1.4 Vitamin D3 Beispiel 19
1.1.5 Vitamin K2 Beispiel 19
1.1.6 Kolloidales Magnesiumöl 19
1.2 Vitamineinnahme bei 1- bis 10-jährigen Kindern
1.2.1 Einjähriges Kind. 20
1.2.2 Zweijähriges Kind 21
1.2.3 Dreijähriges Kind 21
1.2.4 Vierjähriges Kind 22
1.2.5 Fünfjähriges Kind 23
1.2.6 Sechsjähriges Kind 23
1.2.7 Siebenjähriges Kind 24
1.2.8 Achtjähriges Kind 25
1.2.9 Neunjähriges Kind 26
1.2.10 Zehnjähriges Kind 27
1.3 Warum ich meinem Kind niemals Tabletten verabreichen würde 29
1.4 Husten eliminieren in einer Stunde 32
1.4.1 Thymiantee 33
1.4.2 Imker-Wald-Honig 33
1.4.3 Imker-Propolis 34
1.4.4 Probst Tannen- bzw. Maiwipfelhonig 34
1.4.5 Selbstgemachte Hustensalbe 36
1.4.6 Was tue ich, wenn der Husten trotzdem nicht weggeht ? . 37

1.5 Fieber senken innerhalb von 24 Stunden 38
1.5.1 Salbeitee 38
1.5.2 Imker-Wald-Honig 39
1.5.3 Imker-Propolis 39
1.5.4 Essigpatscherln & Wadenwickel 40
1.6 Was tue ich, wenn das Fieber nicht herunter geht? . . . 43
1.7 Abhilfe bei Juckreiz nach einem Mücken- oder Insektenstich . 44
1.7.1 Was tue ich, damit mein Kind nicht gestochen wird ? . 49
1.8 ADHS, Hyperaktivität, Unruhe, Schlafstörungen 50
1.9 Kindermadenwurm, Spülwürmer (Enterobius vermicularis) . 52
1.9.1 Knoblaucheinlauf 52
1.9.2 Knoblauchzäpfchen 53
1.9.3 Papayakerngetränk 53
1.9.4 Gegen den Juckreiz während der Wurmkur. 54
1.10 Der einzig wahre Sonnenschutz für Kinder 54
1.11 Wachstumsschmerzen & Wachstumskrämpfe 55
1.12 Bronchienleiden oder chronischer Husten 56
1.13 Harnwegsinfektion/Harndrang/Blasenschwäche 57
2.13.1 Wie kann ich einer Harnwegsinfektion vorbeugen? . . 59
1.14 Narbenbildung 60
1.15 Mundgeruch 61
1.16 Verstopfung 62
1.17 Polypen 63
1.18 Kopfweh 64
1.19 Mandelentzündung 66
1.20 Mittelohrentzündung 70
1.21 Pneumokokken 74
1.22 Poliomyelitis 75
1.23 Lungenentzündung 78
1.24 Bindehautentzündung. 83
1.25 Keuchhusten (Pertussis) 86
1.26 Windpocken (Varizellen) 88
1.27 Herpes 90
1.28 Mundfäule (Mundentzündung durch Herpesviren) 90
1.29 Magen- und Darmerkrankungen 93

1.30 Durchfall (bakteriell bedingt) 93
1.31 Hand-Mund-Fuß-Krankheit 95

Rezepte 98
1. Marmorkuchen 100
2. Marzipan-Kuchen 102
3. Schoko-Kirsch-Kuchen 104
4. Brennessel-Bananen-Eis 106
5. Sonnenblumenkern-Plätzchen 108
6. Fruchtriegel Mango 109
7. Fruchtriegel Feige 110
8. Fruchtriegel Papaya 111
9. Fruchtriegel Pflaume (Zwetschge/Zwetschke) 112
10. Tacos 113
11. Moro-Suppe 116
12. Spiegel-Ey 117
13. Schüttelpizza 118
14. Räucherlachs aus Karotten. 120
15. Räucherlachs aus Karotten V2 122
16. Chinesische gebratene Nudeln 124
17. Gefüllte Kohlrabiblätter 126
18. Hackfleisch (Mett) 128
19. Knusprige Kohlrabiblätter-Chips 130
20. Schnittlauch-Frittaten. 132
21. Eiersalat 134
22. Rote Rüben-/Rohnen-/Beete Salat 136
23. BBQ-Sauce 138
24. Bratensoße 140
25. Nacho-Käse-Dip 142
26. Fichtennadel-Sirup 144
27. Brennessel-Aufstrich 146
28. Löwenzahn-Marmelade 148
29. Fichten-, Tannentrieb-Marmelade 150
30. Früchtetee (Vitamin-C-Bombe). 152
31. Anti-Kater-Rezept 155

32. Cashew-Milch 156
33. Kurkuma-(Eis)-Milch/Goldene Milch/Kurkuma Latte . . 158
34. Kokos-Joghurt selber herstellen 160
35. Einlege-Gewürz selber herstellen 162
36. Die Eichel als Grundnahrungmittel – Mehl, Brot, Kuchen & Co. 164
36.1 Eichel-Kaffee 164
37. Kindershampoo 167
37.1 Baby-/Kindershampoo Lavendel 169
37.2 Baby-/Kindershampoo Rosen 170
37.3 Baby-/Kindershampoo Kamille 171
37.4 Babyshampoo Milchschorf 172
37.5 Apfelessig Spülung 173

Häufig gestellte Fragen

3.1 Was ist der Unterschied zwischen Weizen und Weizengras und warum ist Weizen ungesund und Weizengras jedoch gesund ? . 174
3.2 Warum sollte ich Natron statt Backpulver verwenden? . . 174
3.3 Was heißt basische Ernährung, was darf ich da essen? . . 175
3.4 Mein DMSO ist eingefroren/kristallisiert, was mache ich nun? . 177
3.5 Was kann Cannabis wirklich, warum ist es verboten? . . . 177
3.6 Warum wird immer gesagt, dass man Babys nur bis zum ersten Lebensjahr D3 verabreichen sollte und danach nicht mehr? . 179

Themen

4.1 Coca Cola gefällig ? 180
4.1.1 Zahlen, Daten, Fakten über Coca Cola 182
4.1.2 Gesunde Cola selber herstellen 182
4.2 Aluminium
4.2.1 Alufolie als Jausenpapier für mein Kind und die Folgen . 185
4.2.2 Wo überall Aluminium in hohen Dosen drinsteckt . . 88
4.3 Amalgam
4.3.1 Amalgamfüllungen und Kaugummi kauen ? . . . 191
4.3.2 Amalgamfüllungen schlecht für die Umwelt ? . . . 192
4.4 ALS, fortschreitender Nervenzellverlust 198
4.4.1 DMPS-Therapie gegen ALS 200

4.5 Urin, Harn, Urea 205
4.5.1 Futuristische Anwendungsmöglichkeiten von Harn . . 210
4.5.2 Harn in unseren Nahrungsmitteln. 211
4.5.3 Harnstoff in der Industrie 212
4.6 Nasenspray 213
4.7 Benzol
4.7.1 Überlegen Sie gut, ob Sie Kindern Softdrinks anbieten . 215

Wissenswertes
5.1 Was Ihnen alles Ihr Zahnarzt nicht erzählt ! 218
5.1.1 Die Zahnspangen-Thematik 223
5.1.2 Zähneputzen mit Miswak – Fluoridfrei. 224
5.1.3 Kokos-Zimt-Kurkuma Zahncreme – Fluoridfrei . . . 226
5.1.4 Aktivkohle-Zahnpasta – Fluoridfrei 227
5.1.5 Salbei-Nelken-Zahnpasta – Fluoridfrei. 229
5.1.6 Ingwer–Pfefferminz-Zahnpasta – Fluoridfrei . . . 230
5.1.7 Erfrischendes Mundwasser 230
5.1.8 Nelken-Zahnöl 231
5.2 Berührungen statt Ritalin, Psychopharmaka 234
5.3 Die Kinderseele – wertvoller als man denkt 236
5.4 Psychische Gesundheit kommt vor dem Körper, aber wie ? . 239
5.5 Mutter-Kind-Verbindung, Vater-Kind-Verbindung
und alle anderen Verbindungen 250
5.6 Die Definition von Glück, die wir unseren Kindern vermitteln 255
5.7 Anti Baby Pille (Orales Kontrazeptivum) 260
5.8 Chemotherapie bei meinem Kind 261
5.8.1 Dr. Rath Health Foundation 267
5.9 Thema Kopfläuse 268

Erfahrungsberichte 270

Tipps für Jugendliche, Junioren & Erwachsene

7.1 blondiertes Haar 277
7.2 fettiges Haar 277
7.3 Haarausfall 277
7.4 schuppendes Haar 277
7.5 Hitzewallungen 278
7.6 Roggenmehlshampoo (Seifenfrei) 278
7.7 Trockenshampoo aus Roggenmehl 279
7.8 Mineralerdeshampoo (Seifenfrei) 279

Der richtige Moment 281
Abschließende Worte 282

Meine kostenpflichtigen Videotitel 286
Info zu meinen Büchern 287

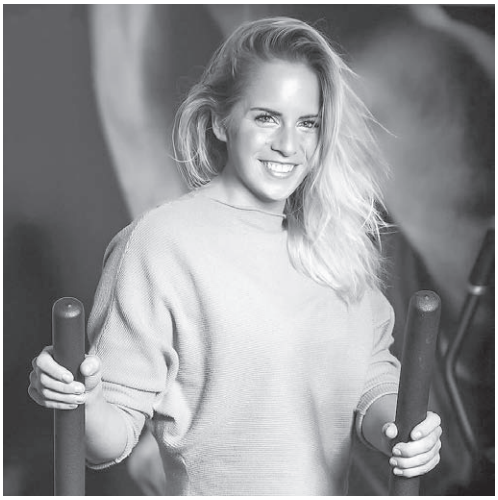

Über mich ...

In meinen ersten zwei Büchern, habe ich bereits sehr viel über mich verraten. Nun ist es an der Zeit, etwas in die Tiefe zu gehen. Ich sage es einmal so: Es ist wie mit den Hundehaufen, die immer wieder am Wegesrand des eigenen Grundstückes zu finden sind, anstatt sich zu ärgern, sollte man einfach Pfeffer streuen. Dann gehen die Hunde da auch nicht mehr dran. Das ist eine preiswerte, umweltbewusste und tierliebe Lösung.
Und so circa lautet meine Lebens-Philosophie: Anstatt sich zu ärgern, lieber zuerst mal eine Lösung finden und sich dann im Schaukelstuhl zurücklehnen und die Sonne genießen.

Viel Freude beim Lesen!
Der Rest meiner Person obliegt jedem selbst.

Vorwort

Es ist an der Zeit, dass die Menschen zur Selbstbesinnung kommen, da sie wissen sollten, was Ihrem Körper gut tut. Ich gebe dem Menschen meine Eigenanwendungen, ob er das befolgt, bleibt ihm selbst überlassen. Genau das Gleiche könnte ja auch einmal von Seiten eines Arztes vorbildhaft eintreten. Obwohl der Arzt immer wieder seinem Patienten das Gute mit auf dem Weg geben möchte.

Ich betone es gerne immer wieder: Ich trage hier den Menschen in meiner freien Tätigkeit auf seinen womöglich richtigen Weg. Ich muss auch hier in meinem Ausdrücken sehr vorsichtig sein, über jedes Wort das ich sage oder schreibe, denn es wird sehr schnell Gesetz. Und ein Gesetz wird gerne in 5 Einzelheiten zerlegt.

- Was wurde gesagt?
- Wie wurde es gesagt?
- Wieso funktioniert es?
- Wer verdient daran?
- Wer wird gesund?

Wer, wie, was ... der, die, das ... wieso, weshalb, warum ... erinnert sehr an eine Kindersendung der Jetzt-Zeit. Aber aller Ursprung liegt im Kindesalter. Die Geburt, der erste Baustein eines jeden Lebens-Hauses, also gar nicht weiter verwunderlich.

Und nun viel Spaß beim Lesen, ich liebe Kinder und deswegen werde ich ihnen all das geben, dass sie außerhalb der Schulmedizin eine Chance haben, ihr Leben gesund und munter zu verbringen.

Witz des Tages

Zu Risiken und Nebenwirkungen lese ich die Packungsbeilage und frage meinen Arzt oder Apotheker ...

... Um das Jahr 1950 habe man Kindern mit Gehirnhautentzündung das Antibiotikum Chloramphenicol verabreicht. Die Dosis für die Kinder, wurde anhand von mangelndem Wissen, von der Dosis der Erwachsenen heruntergerechnet. Das Medikament, wurde im Körper von Babys und Kindern ähnlich aufgenommen, wie bei den Erwachsenen. Jedoch hielt die Verweildauer der Wirkung des Medikamentes im Körper der Kinder viel länger an, wodurch die Kinder an schwersten Nebenwirkungen litten, einige starben sogar am Grey-Baby-Syndrom, das durch die Anhäufung von Chlor-Amphenicol-Abbauprodukten hervorgerufen wurde.

... Jedoch, auch bei einer angepassten Kinder-Dosis kann es sein, dass die Wirkung auf die Organe anders als bei den Erwachsenen in Erscheinung tritt. Als Beispiel Aspirin (ASS/Acetylsalicylsäure): Dies kann bei einer angepassten Kinderdosis zum Reye-Syndrom führen, einem sogenannten vorübergehenden Versagen der Leberfunktion und auch akute Gehirnschäden sind nicht ausgeschlossen. Als Beispiel Kortison: Hier hat sich herausgestellt, dass es für Kinder schlecht geeignet ist, da es das Wachstum stört. In der Pubertät müsse man daher bei möglichen Behandlungen pausieren.

... oder doch lieber nicht !

Behandlungen & Anleitungen

1.1
Wichtige Baustoffe für essentielle Vitamine

Zu den ganzen in diesem Buch erwähnten Einnahmemöglichkeiten der diversen Mangelerscheinungen, gelten als Grundimmunisierung für meine Kinder, alle Baustoffe der konzentrierten Vitamine, wie nachfolgend aufgelistet und beschrieben. Damit

- beuge ich bei meinen Kindern vor,
- stärke ich das Immunsystem meiner Kinder,
- bekämpfe ich bei ihnen vorhandene Mangelerscheinungen,

und somit

- gibt es bei meinen Kindern keine Zahnschiefstellungen, Beckenfehlstellungen, Konzentrationsstörungen und Mangelerscheinungen aller Art, sofern mein Kind keine schädlichen Impfungen bekommen hat.

Die möglichen Auswirkungen der Imfpungen, siehe →
„Die Enthauptung der Medizin … und nun rollt der Kopf!“ Teil 1.

1.1.1 L-Carnitin

Ein eigenartiger Geruch der Haut meines Kindes nach der Einnahme von L-Carntin und Ausdünstungen die nicht so riechen wie sonst, sind völlig normal. Das zeigt mir als Elternteil an, dass der Körper meines Kindes mit L-Carnitin gesättigt ist und ich wieder pausieren kann bzw. mit der Dosierung etwas zurückgehen kann.

1.1.2 Acerolapulver

Kirschenpulver der Acerolakirsche = echtes Vitamin C.
Zu viel davon, kann zu Durchfall bei meinem Kind führen. Kein schlimmer Durchfall, sondern dieser zeigt mir einfach an, dass mein Kind genug Vitamin C im Körper aufgenommen hat. Somit gehe ich mit der Dosierung etwas herunter. Bei Verstopfung natürlich ein idealer Begleiter.

1.1.3 Mineralienpulver

Mineralien binden das Wasser im Stuhl, somit wird der Stuhl härter und dunkler in der Farbe. Dies ist völlig normal bei meinem Kind. Deshalb achte ich immer auf eine ausreichende Vitamin C Zufuhr in Verbindung mit den Mineralien, da Vitamin C eine abführende Wirkung besitzt. Zu viel Mineralien = Verstopfung = die Lösung bei Durchfall.

1.1.4 Vitamin D3 Beispiel

Gebe ich meinem 8 jährigen Kind, nicht 8 Tropfen Vitamin D3, sondern 12 Tropfen Vitamin D3, kann ich das auch machen. Mit der Pipette passiert es schon einmal, dass man nicht immer die genaue Tropfenanzahl erreicht. Vitamin D3 gibt Energie, macht wach und spendet neue Lebenskraft. Wenn mein Kind heute extrem müde ist, mehr als sonst, gehe ich mit der Dosierung ausnahmsweise von 8 Tropfen auf 10 oder 12 Tropfen hinauf. Ausnahmen bestätigen die Regel.

1.1.5 Vitamin K2 Beispiel

In dem genannten Beispiel von Vitamin D3, passe ich die Anzahl der Vitamin K2 Tropfen einfach an die Anzahl der gegebenen Vitamin D3 Tropfen an. Im Gegensatz zu Vitamin D3, dass Energie und volle Power gibt, ist Vitamin K2 nicht spürbar im Körper meines Kindes, deshalb würde auch eine noch höhere Dosierung nicht viel ausmachen, jedoch aber auch nichts bringen, denn der Körper meines Kindes kann immer nur so viel aufnehmen, wie benötigt wird.

1.1.6 Kolloidales Magnesiumöl

Ich schreibe immer von kolloidalem Magnesiumöl, wo ich doch so ein super kostenloses Anleitungsvideo zur Herstellung von selbstgemachten Magnesiumöl auf YouTube habe → *YouTube* → „*Corinna Angelika Winkler – Magnesium selber herstellen*“
Wieso ?

derten Mais ... und wie mit den Bienen umgegangen wird in der Industrie, das muss ich hier wohl nicht erläutern, weil die werden einfach runter geschoben von der Wabe, samt Honig und ersticken dann im eigenen Werk (Honig) → ja das ist wahrhaftige Tierliebe.

1.4.3 Imker-Propolis

Nun träufeln wir noch 15 Tropfen Propolis in den Tee hinein. Propolis aus der Apotheke, wo wieder kein Mensch weiß woher der kommt, hat nur circa 7% Propolisanteil. Hingegen hat der Propolis vom Imker immerhin 14% und noch mehr. Und wenn man sich ein wenig schlau macht und sich auf diversen Bauernmärkten oder Biomärkten aufhält, trifft man ab und an auf Imkerstände mit sehr netten Menschen, die einem anbieten, gleich das komplett reine Propolis direkt aus dem Rand der Wabe zu geben, das kann man dann kauen, also 100% reines Gold. Und wenn man dann lieb fragt, machen die einem dann auch Mischungen mit 25% Propolisanteil und mehr. Gewusst wie! Der Tee ist schon fast fertig. Ein paar Tropfen Zitronensaft aus einer Bio-Zitrone, runden den Zaubertrank noch völlig ab. Wichtig hierbei ist jetzt, dass das Kind den Tee schlückchenweise, trotzdem aber zügig trinkt. Der Tee sollte noch warm genossen werden und nicht erkalten. Jeder Husten fordert viel Flüssigkeit, um die Bakterien über die Nieren und den Harn auszuscheiden. Deshalb sind 3 Tassen Thymiantee täglich ideal. Dazwischen reicht man Wasser, aber nicht zu kalt, um den Darm nicht unnötig zu belasten und somit dem Körper keine Energie zu rauben. Erst wenn der Tee ausgetrunken wurde, gibt man dem Kind den Probst/Tannenwipfelhonig/Maiwipfelhonig.

1.4.4 Probst Tannen- bzw. Maiwipfelhonig

(1) Man pflückt die hellgrünen Triebe der Tanne oder Fichte. Wie der Name „Maiwipfelsirup“ bereits verrät, werden die Spitzen Anfang Mai geerntet.
(2) In verschieden große Einmachgläser wird nun schichtweise und abwechselnd einmal Zucker, einmal Tannen-/Fichtenwipfel eingefüllt.

(3) Idealerweise wird das Glas mit einem Stück Küchenrolle oder einem alten Stofffetzen bedeckt, sodass kein Kleinstgetier hineinkommt und der Honig gut atmen kann. Ein Gummiring eignet sich ideal zum ummanteln des Verschlusses.

(4) Perfekt ist es, wenn der Probst direkt an der Sonne reift, z.B. auf der Fensterbank oder direkt draußen an der Sonne. Umso wärmer der Stellplatz, umso besser wird der Honig. Falls ein paar Tage keine Sonne scheint, keine bange, der Maiwipfelhonig entwickelt sich trotzdem weiterhin prächtig. (5) Nach einigen Wochen kann man dann beobachten, wie die Nadeln ihr komplettes Chlorophyll verloren haben und sich unten am Boden ein flüssiger Satz breit macht. Nun ist der Honig fertig. (6) Man öffnet den Verschluss der Gläser, entnimmt deren Inhalt und drückt die Masse samt der Flüssigkeit durch ein feines Sieb, in eine Schüssel hinein. (7) Der fertige Probst wird in saubere Schraubverschlussgläser abgefüllt. Dunkel und kühl gelagert, hält er mehrere Monate bis Jahre. (8) Bei Husten wende ich den Probst immer direkt nach dem Thymiantee an.

— Kinder von 1-5 Jahre: 3 mal 1 Teelöffel Maiwipfelhonig täglich, immer nach dem Thymiantee einnehmen.

1.21
Pneumokokken

Dosierung → siehe „Vitamineinnahme bei Kindern von 1-10 Jahre“.
Bei zusätzlichem Fieber/Husten → siehe „Fieber/Husten“ ...

— Vitamin D3 Tropfen
— Vitamin K2 Tropfen
— Magnesiumöl
— Mineralienpulver oder Vulkangesteinsmehl
— OPC, jedoch ist OPC meist in Kapseln abgefüllt, dass wird mein 1-10 jähriges Kind nicht schlucken können oder wollen. Selbst wenn man die Kapselhüllen aufmachen würde, ist das OPC-Pulver so bitter, dass mein Kind die Einnahme definitiv verweigern würde. Wo ist hier nun die Alternative, dachte ich mir. So kam ich auf die Idee, den OPC-Gehalt der Lebensmittel zu studieren und stieß sehr schnell auf die Kakaobohne, denn die Kakaobohne hat einen 100-mal höheren OPC-Gehalt, als die OPC-Kapseln (Traubenkernextrakt) selber. Die Lösung heißt also: Dunkle Schokolade mit mindestens 85 bis 90% Kakaoanteil statt OPC.

OPC-Lebensmittel-Liste:
Die Schalen, Kerne und Kerngehäuse der angeführten Früchte enthalten besonders hohe Mengen an oligomeren OPC.
Proanthocyanidine in mg/pro 100 g Lebensmittel:

OBST:	Bananen	3,24
	Aprikosen (mit Schale)	9,20
	Süßkirschen	14,02
	Weintrauben, rot	15,69
	Nektarinen (mit Schale)	16,30
	Brombeeren	18,07
	Weintrauben, grün	21,71
	Blaubeeren	43,98
	Heidelbeeren	43,98
	Äpfel (Golden Delicious), mit Schale	52,84
	Äpfel (Gala), mit Schale	55,80
	Erdbeeren	62,18
	Äpfel (Granny Smith), mit Schale	84,02
	Pflaumen (mit Schale)	152,62

	Preiselbeeren	178,03
NÜSSE:	Erdnüsse, gesalzen und geröstet	10,51
	Mandeln	95,99
	Haselnüsse	168,39
GETRÄNKE:	Bier	1,40
	Apfelsaft (ungesüßt)	7,26
	Traubensaft, lila (ungesüßt)	18,91
	Rotwein	33,99
WEITERS:	Dunkle Schokolade	154,20
	Traubenkerne	202,11
	Kakaobohnen	6.531,98

— Acerolapulver/Hagebuttenpulver täglich über den Tag verteilt einnehmen (ca. 40% Aufnahme im Blut), ins Wasser, Saft oder lauwarmen Tee einrühren oder Liposomales Vitamin C (ca. 90% Aufnahme im Blut). Wie Liposomales Vitamin C richtig hergestellt und eingenommen wird, zeige ich in meinem kostenpflichtigen Video mit dem Titel LIPO C, anfordern unter: office@caw.co.at
— Cordycepspulver
— 1 Tasse Bio-Rosenblütentee morgens, 1 EL Rosenblüten auf 1 Tasse Tee, 15 Minuten ziehen lassen. Den Tee auskühlen lassen, bis er mundwarm ist. Erst jetzt 1 TL Imker-Wald-Honig und 15 Tropfen Imker-Propolis mit mindestens 20% Propolisgehalt beimengen. (Vitaminerhalt).
— 1 Tasse Bio-Thymiantee abends, 1 EL Thymiangewürz auf 1 Tasse Tee, 15 Minuten ziehen lassen. Den Tee auskühlen lassen, bis er mundwarm ist. Erst jetzt 1 TL Imker-Wald-Honig beimengen (Vitaminerhalt). 15 Tropfen Imker-Propolis mit mindestens 20% Propolisgehalt dazugeben.

1.22
Poliomyelitis (infektiöse Kinderlähmung)

Dosierung → siehe „Vitamineinnahme bei Kindern von 1-10 Jahre“.
Bei zusätzlichem Fieber/Husten → siehe „Fieber/Husten“ ...
Das Poliovirus wird über den Mund aufgenommen und vermehrt sich im Nasenrachen und im Verdauungstrakt. Dann kommt es zu

Rezepte

Natürlich kann jedes vegane Rezept, durch nicht vegane Lebensmittel ersetzt werden, je nach Geschmack und Vorlieben. Zum Beispiel kann ein Bio-Kokosjoghurt, durch ein Bio-Kuhmilchjoghurt im Rezept ersetzt werden. Oder ein Roma-Salat-Taco-Schiffchen, kann durch einen Weizentaco oder einen Maistaco ersetzt werden. Seien Sie einfach kreativ in Ihrer Schaffenskraft, lieber Leser, sodass Ihr Gaumen Freundentänze macht.

Rezepte:

1. Marmorkuchen
2. Marzipan-Kuchen
3. Schoko-Kirsch-Kuchen
4. Brennessel-Bananen-Eis
5. Sonnenblumenkern-Plätzchen
6. Fruchtriegel Mango
7. Fruchtriegel Feige
8. Fruchtriegel Papaya
9. Fruchtriegel Pflaume (Zwetschge/Zwetschke)

10. Tacos
11. Moro-Suppe
12. Spiegel-Ey
13. Schüttelpizza
14. Räucherlachs aus Karotten
15. Räucherlachs aus Karotten · V2
16. Chinesische gebratene Nudeln
17. Gefüllte Kohlrabiblätter
18. Hackfleisch (Mett)
19. Knusprige Kohlrabiblätter-Chips
20. Schnittlauch-Frittaten
21. Eiersalat
22. Rote Rüben-, Rohnen-, Beete-Salat

23. BBQ-Sauce
24. Bratensoße
25. Nacho-Käse-Dip

26. Fichtennadel-Sirup
27. Brennessel-Aufstrich
28. Löwenzahn-Marmelade
29. Fichten-, Tannentrieb-Marmelade

30. Früchtetee (Vitamin-C-Bombe)
31. Anti-Kater-Rezept
32. Cashew-Milch
33. Kurkuma-(Eis)-Milch/Goldene Milch/Kurkuma Latte

34. Kokos-Joghurt selber herstellen
35. Einlege-Gewürz selber herstellen

36. Die Eichel als Grundnahrungsmittel – Mehl, Brot, Kuchen & Co.
    36.1 Eichel-Kaffee

37. Kindershampoo:
    1. Baby-/Kindershampoo Lavendel
    2. Baby-/Kindershampoo Rosen
    3. Baby-/Kindershampoo Kamille
    4. Babyshampoo Milchschorf
    5. Apfelessig Spülung

2.
Marzipan-Kuchen

vegetarisch

FÜR DEN KUCHEN:

100 g Bio-Mandelmehl
100 g Bio-Birkenzucker
200 g Bio-Brokkoli
6 Bio-Freiland-Eier
1 Prise Bio-Vanilleschotenpulver, oder
  1 ausgekratzte Bio-Vanilleschote
1 TL Bio-Zitronensaft
70 ml Bio-Olivenöl kaltgepresst
80 ml warmes Wasser

1. *Das Backrohr auf 200 Grad O/U Hitze vorheizen (oder 180 Heißluft)*
2. *Den rohen Brokkoli in kleine Röschen aufschneiden und in etwas Wasser in einem Topf gar kochen.*
3. *Nach dem Kochen, das Wasser abseihen und die Brokkolistücke mit einem Standmixer oder mit einem Pürierstab, in einer Rührschüssel, zu einer feinen Creme mixen/pürieren.*
4. *Die Eier trennen und das Eiweiß mit einem Handmixer zu steifen Schnee schlagen.*
5. *Den Dotter mixen und nach und nach, unter ständigem rühren, alle weitere Zutaten dazugeben (Zitronensaft, Zucker, Olivenöl, Vanillepulver, Wasser, Mandelmehl).*
6. *Anschließend die Brokkolimasse mit einem Kochlöffel unter die Teigmasse heben.*
7. *Zum Schluss wird der Eischnee mit einem Schneebesen unter die Masse gehoben.*
8. *Die Kuchenmasse in eine mit Kokosöl befettete Gugelhupfform geben und für circa 45 Minuten im vorgeheizten Backofen backen.*

36.
Die Eichel als Grundnahrungsmittel

Mehl, Brot, Kuchen & Co.

Es gibt verschiedene Arten und Sorten von Eichenbäumen. Manche Eicheln die auf den Bäumen wachsen sind größer, manche etwas kleiner, doch haben sie alle etwas gemeinsam, sie sind nicht giftig und man kann sie bedenkenlos verzehren, allerdings nicht in ihrer rohen Ursprungsform. Was muss ich nun tun, um die Eichel in der Küche einsetzen zu können? Zuerst gehe ich, ab August, in die schöne Natur hinaus und hebe die wunderbaren Eichel-Früchte direkt vom Boden auf und sammle sie ein. Die Menge die ich sammeln möchte, hängt davon ab, wie viel ich gerade brauche, um zum Beispiel Mehl für ein Brot, einen Kuchen oder als Kaffee-ersatz herzustellen. Möchte ich mein Mehl bereits als Vorrat für den Winter verarbeiten, werde ich so viel sammeln, wie es nur geht. Ich kann ja auch mehrere Sammelgänge, an mehreren Tagen einlegen.

Inhaltsstoffe der Eichel:
Gerbstoffe, Gerbsäure, Bitterstoffe, Tannine, Gallussäure, Quercin, Quercetin

36.1
Eichel-Kaffee

Eichel-Kaffee wirkt heilsam auf die Verdauungsorgane und senkt den Blutzuckerspiegel. Besonders Diabetiker profitieren von diesem Kaffee. Verfeinert man den Kaffee mit organischen (biologischen) Zimt, wirkt dieses Getränk doppelt blutzuckersenkend. Anbei ist der Eichel-Kaffee ein tolles Getränk für Kinder. Wichtig bei dieser Herstellungsweise: Den Vorgang in einem durchzuziehen, dass die Eicheln nicht hart werden oder ihre Feuchtigkeit verlieren.

1. *Einsammeln der Eicheln die am Boden liegen. Es können sowohl braune, braun-grün-marmorierte als auch grüne Eicheln gesammelt werden. Natürlich kann es immer wieder passieren, dass manche Früchte innen wurmstichig sind, diese sortiert man später einfach aus. Wenn man in der Schale, beim Sammeln, bereits ein kleines Loch entdeckt, kann man davon ausgehen, dass hier der Wurm drin war und die Frucht unter der Schale unbrauchbar ist. Man kommt jedoch auf alles sehr schnell selber drauf! Die Learning-by-Doing-Methode.*
2. *Nun wird die harte Schale geknackt und entfernt. Dazu eignet sich ein Hammer, ein Stein oder ein Nussknacker. Manche Eicheln kann man sogar mit den Fingern knacken. Übrig bleibt dann der innere nussartige Eichelkern, der immer noch mit einer dünnen, braunen Schutzhaut überzogen ist.*
3. *Diese dünne, braune Schutzhaut wird ebenfalls entfernt. Entweder man kratzt die Haut mit einem Messer ab oder man übergießt die ganzen Eichelkerne mit kochendem Wasser. Bei der Abkratzmethode mittels Messer, dunkeln die bereits entfernten Hautstellen sehr schnell nach, dies ist völlig normal, da das Eichelinnere mit der Luft in Berührung kommt. Bei der Einweichmethode nimmt man eine Schüssel her, legt die Eichelkerne hinein, übergießt sie mit kochendem Wasser und lässt sie etwa 15 Minuten ziehen. Das Wasser wird anschließend wieder abgegossen und die dunkle Eichelhaut lässt sich wunderbar abschälen, da sie sich teilweise schon von alleine gelöst hat.*
4. *Die geschälten und gepellten Eicheln, werden dann mit dem Messer, in kleine Stücke geschnitten und in einer Bratpfanne auf schwacher Hitze geröstet. Dieser Röstvorgang erfordert ein wenig Geduld, da die Hitze des Herdes sehr schwach sein sollte, um die Eichelkernstücke nicht zu verbrennen. Verbrennt man die Eicheln, muss man sie leider wegschmeißen und von vorne beginnen. Verbrannte Lebensmittel sind krebserregend, ungesund und sie entwickeln solch Bitterstoffe, die unerträglich im Geschmack sind. Beim Rösten werden keine Fette oder Öle benötigt. Das dauernde Umrühren mit einem Holzkochlöffel ist erforderlich, um eine gleichmäßige Braunfärbung der Stückchen*

Häufig gestellte Fragen ...

3.1 Was ist der Unterschied zwischen Weizen und Weizen gras und warum gilt Weizen als ungesund und Weizengras hingegen als gesund ?

Beim Grassaft verarbeitet man das Pflanzengrün, also den Grashalm, oder auch den Keimling, bei der „Frucht-Ähre“ das Korn. Dieses Korn enthält einen Mehlkörper, der bei Weitervarbeitung, Gluten enthält. Gluten ist ein natürliches Klebereiweiss, es wurde früher auch als Leim genutzt. Außerdem sind im Weizen opiatähnliche Aktivitäten nachgewiesen worden, die sogenannten Exorphine, die auf das Belohnungszentrum des Gehirns Einfluss nehmen können. Vielen Menschen fällt es schwer, sich von Weißmehlprodukten zu verabschieden oder weniger davon zu essen, ähnlich einer Sucht. Ob diese Exorphine in den Weizen hineingezüchtet wurde, bleibt wahrscheinlich das Geheimnis der großen Saatgut- oder Nahrungsmittelhersteller. Gras ist daher ungleich gesünder, und lebendige Nahrung. Beim Grassaft wird die Pflanze entsaftet, die schwerverdauliche Struktur wird aufgebrochen und der Planzensaft enthält reichlich Vitamine, Spurenelemente, Enzyme, und das wichtige Chlorophyll sowie eine Reihe von wichtigen Aminosäuren wie z.B. Tryptophan. Es ist voller Power und enthält noch eine Vielzahl anderer Vitalstoffe, z.B.: Linolsäure und Bioflavonoide. Es unterstützt unseren gesamten Organismus, was man von Weizenmehl-/Produkten nicht so sagen kann.

3.2 Warum sollte ich Natron statt Backpulver verwenden ?

Backpulver, ist eines der am häufigsten mit Schwermetallen belastete Lebensmittel der Welt. Schwermetalle = Alzheimer, Parkinson ...

Natron steht zudem auf meiner Anti-Krebszellen-Ernährung ganz weit oben, es macht meinen Körper basisch.

Kater am nächsten Morgen? Natron macht‘s wieder gut, denn

damit wird nicht nur mein Blut optimal verdünnt und alle Toxine (Giftstoffe) aus meiner Blutbahn geschleudert, zusätzlich weckt es gleich all meine Organe auf und durchblutet sie mit frischen, sauerstoffreichen Blut. Einen halben Teelöffel Natron, verdünnt mit ein wenig Wasser, zügig austrinken und ein großes Glas Wasser hinterher trinken. Ein wahrer Katerkiller. Natron neutralisiert. Zum Beispiel meine Magensäure. Sodbrennen adé! Andere Namen für Natron: Natriumbicarbonat, Backsoda, Speisesoda, Speisenatron, Natriumhydrogencarbonat, Brotsoda.

3.3 Was heißt basische Ernährung, was darf ich da essen ?

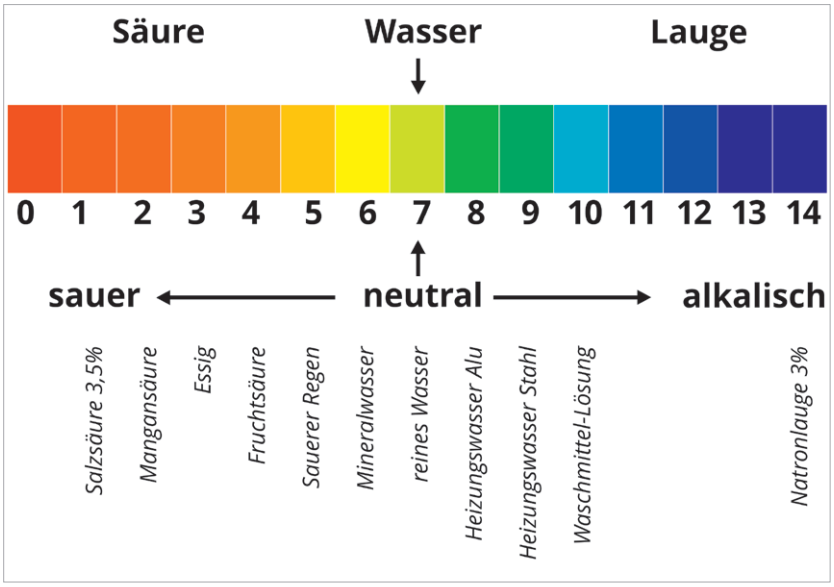

PH-Wert über 7 = basisch (alkalisch)
PH-Wert unter 7 = sauer
PH-Wert genau 7 = neutral
Ist mein Körper und damit meine Organe zu sauer, können folgende Mangelerscheinungen auftreten:

— Chronische Müdigkeit und Erschöpfung (Fatigue-Syndrom)
— Kopfschmerzen, Schlafstörungen, Nervosität
— Gleichgültigkeit, Lustlosigkeit, Angstzustände
— Depressionen, Gicht, Arthrose
— generelle Gelenkbeschwerden

4.1
Coca Cola gefällig ?

Danach sicher nicht mehr:

Cola enthält Phosphorsäure und Cola light enthält zusätzlich noch Zitronensäure. Bei zahnärztlichen Tests hat sich gezeigt, dass ein 10 sekündiger Kontakt mit einem Softdrink, der Zitronensäure enthält, ausreicht, um den Zahnschmelz zu erweichen. Anschließend, direkt seine Zähne zu putzen, macht das Ganze noch schlimmer. Kein Wunder, denn 100%ige Zitronensäure wird außerdem häufig als Reinigungs- und Scheuermittel verwendet und als stark reizend deklariert. Wenn man einen verlorenen Milchzahn etwa 2 Monate in ein Glas mit Cola legt, färbt er sich bereits nach einem Tag dunkelbraun und nach 2 Monaten wird er kohlrabenschwarz und so weich, dass man ihn mit dem Fingernagel verformen kann. Dies ist der eindeutige Beweis, dass Cola die Zähne schädigt und ihn längerfristig sogar zersetzen kann.

Gelatine kennt jeder von uns: Gekochte Tierhaut und Knochen, die zu einer geleeartigen Masse verarbeitet werden. Unter anderem ist diese Gelatine in Fruchtgummi-Süßigkeiten und Ähnlichem enthalten. Bis vor wenigen Jahren, wurde in einigen Cola Produkten, Fischgelatine zur Klärung verwendet.

Coca (Cocaine – Coca) Cola (Cola nut)enthielt früher sogar tatsächlich Kokain. Um 1885 wurde Kokain in Kombination mit Koffein unter dem Namen Coca-Cola erstmals als Allheilmittel angeboten. Etwa sechs Jahre später, gab es mindestens 200 Berichte von Kokainvergiftungen und 13 bekannte Todesfälle. Man vermutet, dass 1 Liter Coca Cola, bis 1903, circa 35mg Kokain enthielt. Andere gehen sogar von 250mg Kokain aus.

Das französische Verbraucher-Institut INC, hat 2012, 0,001% Alkohol in Coca Cola und anderen Softdrinks nachweisen können. Der Leiter der wissenschaftlichen Abteilung bei Coca Cola Frankreich

sagte: „Falls es Spuren von Alkohol gäbe, dann entstünden diese bei der Herstellung!“ Natürlich ist dieser Gehalt schwindend gering, jedoch kann Coca Cola Alkohol enthalten und dies wurde auch bestätigt.

Damit Cola seine typisch dunkle Farbe erhält, wird Zuckerkulör (Zuckercouleur) verwendet, auch als E150 bekannt. Vor allem die in Cola enthalten Form E150d, gilt als bedenklich und hat in Tierversuchen eine stark krebserregende Wirkung gezeigt. In den USA, wurde Coca Cola deswegen durch ein neues Krebs-Gesetz, vor wenigen Jahren, indirekt dazu gezwungen, den Inhaltsstoff auszutauschen, da sie ihr Produkt ansonsten mit dem Warnhinweis ‚krebserregend‘ hätten versehen müssen.

Der nächste Punkt ist der hohe Zuckergehalt: Nach einem durchschnittlichen Glas Cola, hat man bereits 27 g Zucker zu sich genommen, nach einem Liter, bereits 106g. Die Weltgesundheitsorganisation (WHO) empfiehlt unter 25 g Zucker am Tag und maximal 50g Zucker am Tag. Dass Zucker, der Treibstoff für Krebszellen ist, ist kein Geheimnis mehr. Zucker wirkt außerdem übersäuernd und entzieht dem Körper dadurch wichtige Mineralstoffe, welche man wiederum für ein optimal funktionierendes Immunsystem benötigt. Der Körper wird bei langfristigem oder zu hohem Konsum also viel anfälliger für jegliche Krankheiten, das gilt natürlich auch für Krebs. Dann gibt es noch die light und zero Varianten, beide enthalten gleich mehrere verschiedene Süßstoffe (Natriumcyclamat, Aspartam, Acesulfam K...). Cyclamat steht unter Verdacht, krebserregend zu sein, nachdem Blasenkrebs in einer Tierversuchsreihe mit einer hohen Dosis begünstigt wurde. Cyclamat ist seit 1970 in den USA verboten und Verbraucherschützer raten auch hierzulande vom häufigen Verzehr ab. Aspartam zersetzt sich im Körper in verschiedene Bestandteile, darunter auch Methanol, dass sich im Körper zum potentiell krebserzeugenden Formaldehyd umwandelt. Doch auch andere Krankheiten können entstehen, selbst chronische Krankheiten.

Cola, besonders die light Version, ist bei übermäßigen und dauerhaften Konsum, wie viele andere Lebensmittel unserer Zeit auch, also definitiv krebserregend.

5.1
Was Ihnen alles Ihr Zahnarzt nicht erzählt ...

Lieber Leser, erzählen Sie unbedingt Ihrem Zahnarzt davon, zeigen Sie ihm sogar dieses Buch, diese Zeilen, vielleicht gehört er ja auch zu den Unwissenden. Schließlich wurde Ihrem Zahnarzt an der Universität oder Hochschule das Gehirn gewaschen und er handelt nur nach seinem reinen und pflichtbewussten Gewissen. Weiß Ihr Dentist auch wirklich, was er tut?
Bitte bleiben Sie stark, es ist nicht so, wie Sie es bis dato kannten. Wir haben es alle satt, tagtäglich belogen zu werden, denn an uns bleibt schlussendlich die Verantwortung hängen, wenn unseren Kinder absichtlich gezüchteter Karies verabreicht wird. Immer wieder wird uns eingetrichtert, wie toll doch das Fluorid/Fluor sei. Als überaus konsequente und pflichtbewusste Mami, gibt man seinem Kind doch jeden Tag, am besten noch zur selben Uhrzeit, die Fluorid(Fluor)-Tabletten. Man bekommt vorgekaut, wie wichtig dies sei, um später die Zahngesundheit des Kindes zu stärken. Dann wird das Kind 6 Jahre alt und man bemerkt plötzliche weiße Flecken an den Zähnen. Wie jetzt? Ich dachte, dass Fluor/Fluorid... Tja! „Reingelegt“! - Schreit die Pharmaindustrie aus den Logenplätzen ganz oben und reibt sich schön die Hände. Naja, solch Fluor/Fluorid Tabletten kosten jetzt nicht die Welt, so 2, 3 Euro, doch Kleinvieh macht ja bekanntlich auch Mist und die Folgeschäden bringen noch mehr Euro in die Pharmakassen. Gut vorgesorgt die Herrschaften aus den oberen Medizinrängen. Diesen Fall könnte man doch ganz gut in die Fernsehsendung „Aktenzeichen XY ungelöst“ hineinpacken. Spannend und garantiert mit Popcorn-Faktor. Wollen wir nur hoffen, dass einem bei dieser Art von Wahrheit, das Popcorn nicht in den Fluor-geschädigten Zähnen stecken bleibt. Die weißen Flecken nennt man übrigens Zahnfluorose oder auch Dentalfluorose. Dies ist zwar eine nicht entzündliche Erkrankung der Zähne, jedoch entsteht diese durch zu hohe Fluoridzufuhr während der ontogenetischen Entwicklung der Zähne. Nicht

nur weiße, sondern auch braune Verfärbungen, in Form von Flecken oder Streifen auf der Zahnschmelzoberfläche können sich bemerkbar machen. Nicht selten, ist die gesamte Zahnoberfläche kreideweiß, matt und verfärbt und von braunen Verfärbungen durchzogen. In massiven Fällen ist dies nicht nur ein kosmetisches Thema, sondern auch sehr schädlich für die Zähne, da die Zahnschmelzoberfläche absolut an Widerstandsfähigkeit verliert. In der Schulmedizin wird das alles immer ganz gekonnt abgetan. Hier sagt man meist: „Ach, das Fluor macht nichts, das macht den Zahnschmelz nur noch stärker, Karies-resistenter, das ist gesund für die Zähne ihres Kindes, machen sie das ruhig weiter, aufzuhören wäre schrecklich unverantwortlich...!“ Und wieder haben wir hier das Spiel mit der Angst: Rede der Mutter und dem Vater ein, dass dies später schwerwiegende Folgen für Ihr Baby haben wird, wenn sie es ihrem Schützling nicht geben und das Mutterschaf und das Vaterschaf, Herdentiere wie sie sind, befolgen blind und schaffen damit den Eintritt in die Teufels-Pharma-Lobby. Im Prinzip bräuchte kein einziger Zahnarzt, seinen Patienten überreden, eine fluorfreie Zahnpasta zu verwenden. Es würde nur ein Satz des Arztes ausreichen: „Also ich persönlich verwende keine Fluor-Zahnpasta mehr. Meine Zahnpasta ist fluorfrei!“ Spätestens dann, werden sich alle Patienten selber die Frage stellen, warum der Onkel Doktor das so macht. Hinzu kommt die völlige Abhängigkeit der Zahnärzte. Ihnen sind die Hände gebunden in ihrer freien Entscheidungsweise. Es wird in Ärzte-Sitzungen beschlossen: „Wenn Du Deinem Patienten diese und jene Behandlung anbietest, darfst du es nur mit dem und dem kombinieren!“ Sollte der Zahnarzt doch in Eigeninitiative handeln, bekommt er es in der Quartalsabrechnung am Ende einfach abgezogen, da er ja die Richtlinien nicht befolgt hat. Es geht aber noch besser: Macht der Zahnarzt X in der Region Y eine Behandlungsart zu viel oder mehr als die anderen Zahnärzte in seiner Umgebung, macht er sich verdächtig, gegen das System zu arbeiten oder außergewöhnlich zu sein und es wird ihm nicht angerechnet und im Quartal wieder abgezogen von seinem Lohn. Macht der Zahnarzt Y etwas viel zu wenig, was die anderen Zahnärzte in seiner Umgebung aber viel zu viel machen, macht er sich auch unbeliebt, verdächtig

Erfahrungsberichte

Erfahrungsberichte gesund gewordener Menschen:

T.S. *Danke, danke liebe Corinna. Dein Buch (Anm.: „Die Enthauptung der Medizin… und nun rollt der Kopf“ Teil 1) ist der Wahnsinn, möchte es nicht mehr missen. Durch deine Tipps im Buch konnte ich den Keuchhusten von meinem Kleinen (10 Monate) viel erträglicher machen und so gut wie auskurieren. Danke, dass du anderen die Möglichkeit gibst, zu sehen, dass es auch auf natürliche Weise geht!*

P.S. *Liebe Corinna! Ich möchte mich von ganzem Herzen bei dir bedanken! Durch das Rezept der Sonnencreme in deinem Buch hatte ich heuer das erste Mal seit Jahren keine Sonnenallergie. Danke für alles, für deine Offenheit und für deine Gespräche. Danke! Ich drücke dich ganz fest. Ich bin so froh, dass ich dich kennenlernen durfte und dass es dich gibt. Mach weiter so. Susanne.*

B.C. *Liebe Corinna, ich habe gleich 2 Erfahrungsberichte für dich. Erstmals 1000 Dank für deine Tipps die du mir bezüglich meiner Tochter (sie hatte die roten Augenlieder, inkl tränenden Augen) gegeben hast. Es wurde bereits nach ein paar Tagen besser und mittlerweile ist es ganz verheilt.*
Über den zweiten Erfahrungsbericht bin ich wirklich mehr als glücklich, und zwar meine zweite Tochter (1,5 Jahre) bekam von heute auf morgen Neurodermitis (sie ist NICHT geimpft und wir ernähren uns NUR von BIO und Eigenanbau, keinen Industriezucker und verwenden NUR Naturkosmetik, vielleicht ist es auch erblich bedingt? (Ich hatte es als Kind sehr stark). Wir gingen zum Arzt um es abklären zu lassen und der bestätigte dies leider. (Er verschrieb uns Cortison innerlich und äußerlich und habe ich ihr auch nicht gegeben). Das Erste was ich gemacht habe, ich schlug sofort dein Buch auf und besorgte mir alles was du aufgelistet hast. Ein paar Tage später hatten wir alle Produkte zusammen und fingen sofort

damit an. (Die Produkte nahmen wir von RF, die Globuli von der Apotheke und die Öle von der Ölmühle Solling in Bioqualität). Ich hätte ein Vorher – Nachher Foto machen sollen, denn das würde uns kein Mensch glauben. Sie hatte ja so extreme Schübe, dass sie binnen 48 Stunden schon offen und blutig war. Deswegen wurde es am ersten Tag (wo wir angefangen haben) nochmals schlimmer, dafür war aber am zweiten Tag schon wenigstens ein Stillstand zu sehen. Und dann konnte man Tag für Tag zusehen, wie es besser und heller wurde. Die Haut fing an sich wieder selbst zu heilen. (Sie hatte es bereits am ganzen Körper). Mittlerweile sind wir bei Tag 29 und der Ausschlag ist verheilt. Keine weiteren Schübe, kein Juckreiz, sie hat ihre Lebensfreude wieder zurückbekommen! Ich schicke dir dann ein Foto, wie es momentan bei den Händen (da hatte sie es am schlimmsten) aussieht, man sieht es nur noch ganz leicht, die Haut hat wieder eine neutrale Farbe bekommen und es sieht richtig gut aus. Ich kann es nicht oft genug sagen, DANKE! ... für deine wertvollen Bücher liebe Corinna! Wie du sehen kannst, sieht man kaum noch was!

M.M. *Schlimme Nasenentzündung/Herpes bei einem 8 jährigen Kind. Komplett Verkrustet, infiziert, Pusteln, Krusten, Bläschen... Natürlich behandelt innerlich: siehe in diesem Buch unter → „Vitamineinnahme bei Kindern 8 jähriges Kind". Natürlich behandelt äußerlich: 1 EL frische oder getrocknete Bio-Kamille auf 1 Liter Wasser, einmal aufkochen lassen, zugedeckt 15 Minuten ziehen lassen, Blüten abseihen, Tee komplett abkühlen lassen. Einen sauberen Wattebausch und ein sauberes Wattestäbchen im Tee tränken, die Nasenlöcher mit dem Wattestäbchen und die komplette Nase mit dem Wattebausch gut feucht betupfen. Sobald der Tee an der Nase eingetrocknet ist, mit der Kamillensalbe komplett benetzen. Kamillensalbe: Einige Kamillenblüten in ein paar Tropfen heißen Wasser einweichen, bis sich die Blüten schön mit dem Wasser angesaugt haben. Es sollte nur so wenig Wasser verwendet werden, dass sich die Blüten ansaugen und kein Restwasser mehr übrigbleibt. Nun die Kamillenblüten im Mörser zu feinen Muß zermahlen. Wenn*

Meine abschließenden Worte

Babys schreien lassen oder nicht ?

1930 bis 1950 – Ärzte empfehlen:

„ … gar nicht‘s zu tun, denn schreien kräftigt die Lungen!“

1960 – Ärzte empfehlen:

„ … da Babys gar nichts von Ihrer Umwelt mitbekommen, kann man sie stundenlang, den ganzen Tag alleine lassen, das macht nichts. Von der 2. Lebenswoche an, kann Ihr Kind selbstverständlich den ganzen Tag draußen an der frischen Luft stehen und es schadet dabei nicht, wenn es regnet oder schneit oder nebelig ist.“

2019 – Ärzte, Wissenschaftler und Psychologen empfehlen:

„ … Körpernähe, Bindung, liebevolle Zuwendung, schreien lassen ist völlig out!“

Die richtige Babynahrung ?

1920 – Ärzte empfehlen:

„ … nur Muttermilch ist die Säuglingsnahrung der Wahl!“

1930 – Ärzte empfehlen:

„ … industrielle Babynahrung ist das Beste für Ihr Kind, keimfrei, hygienisch,steriler als Muttermilch! Flaschennahrung ist in, Babys mit der Brust zu stillen ist out!“

1940 – Ärzte empfehlen:

„ … Stillen ist wieder angesagt und wird auch so empfohlen!“

1960 – Ärzte empfehlen:

„ … gleich nach der Geburt abstillen, Flaschennahrung ist das einzig Wahre um das Kind abzuhärten.

2019 – Ärzte empfehlen:

„ … Stillen ist wieder angesagt und wird auch so empfohlen!“

Wie sollen Babys richtig schlafen ?

1960 – Ärzte empfehlen:

„ … Babys Beine fest zusammenwickeln vor dem Schlafengehen! Die stramme Wickelung soll die Kinder beruhigen und die weichen Knochen stabilisieren!“

Eigenverlag · Corinna Angelika Winkler

...GESUNDHEIT IST KEIN KINDERSPIEL!

Es war einmal eine glückliche Familie, die ließ Ihre Kinder **impfen**. Zusätzlich nahmen alle Beteiligten bei Fieber, Schmerzen und Allergien **Fiebersaft**, **Zäpfchen**, **Tabletten** und **Cortison** ein. Am liebsten tranken die Kinder **Limonade** und aßen gerne beim **Schachtelwirt**. Auch hat die Zahnfee den Kindern verraten, dass **Fluoridzahnpasta** besonders förderlich für Ihre gesunden Zähne sei. Plötzlich wurden die Kinder krank und immer kränker. Keiner wusste wieso! Eines davon bekam Allergien und ADHS und musste sogar **Ritalin** einnehmen. Das andere bekam schreckliches Asthma und Neurodermitis. Die Mutter, mit ihren Nerven am Ende, bekam **Psychopharmaka** verschrieben und weil sie nun nicht mehr so viel arbeiten konnte, da sie von den Tabletten andauernd müde und abgeschlagen war, hatte der Vater zusätzlich zu seiner Arbeit, noch eine Belastung mehr. Es dauerte nicht lange, da litt auch der Vater an einem so genannten Burn out. Und die Moral von der Geschicht:

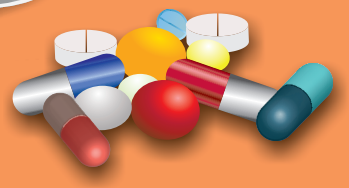

- **Als nächstes kommt die Gicht!**
- **Vertraue Deinem Doktor nicht!**
- **Gebt den Kindern sowas nicht!**
- **Das zu schreiben ist meine Pflicht!**
- **Glaubt es oder nicht!**

ISBN 978-3-200-06106-4

Corinna A. Winkler

Die Enthauptung der Medizin KINDER

Gesundheit ist (k)ein Kinderspiel!

264 pages, relié
publication 2019

acheter maintenant

Plus de livres sur homéopathie, les médecines naturelles et un style de vie plus sain www.editions-narayana.fr