# Corinna A. Winkler
# Die Enthauptung der Medizin, Teil 2

## Extrait du livre

Die Enthauptung der Medizin, Teil 2
de Corinna A. Winkler
Éditeur : Corinna Angelika Winkler

https://www.editions-narayana.fr/b24357

Sur notre librairie en ligne vous trouverez un grand choix de livres d'homéopathie en français, anglais et allemand.

Reproduction des extraits strictement interdite.
Narayana Verlag GmbH, Blumenplatz 2, D-79400 Kandern, Allemagne
Tel. +33 9 7044 6488
Email info@editions-narayana.fr
https://www.editions-narayana.fr

Editions Narayana

# Die Enthauptung der Medizin

## Teil 2

Corinna Angelika Winkler

Corinna Angelika Winkler

# Die Enthauptung der Medizin

## Teil 2

Allgemeiner Rechtshinweis:

Was ich schreiben muss, weil das Gesetz es so verlangt: Im gesamten Buch werden keine Heilversprechen abgegeben. Ich sage immer nur, was ich bei mir machen würde und gemacht habe, wenn ich diese oder jene Mangelerscheinung im Körper hätte bzw. was ich schon umgesetzt habe, als ich diese oder jene Krankheit hatte. Ich gebe weder Empfehlungen, noch Ratschläge, noch Tipps. Ich sage immer nur, wie ich es bei mir machen würde, wenn ich diese oder jene Mangelerscheinung im Körper hätte oder gehabt habe. Jeder entscheidet nach seinem freien Willen und seinem freien Urteilsvermögen. Die hier genannten Fallbeispiele und Anwendungsmöglichkeiten ersetzen nicht die Diagnosen, Beratungen oder Therapien des Arztes oder Heilpraktikers. Dieses Buch erhebt auch keinen Anspruch auf Vollständigkeit, Fehlerlosigkeit oder Richtigkeit. Für Schäden, welcher Art auch immer sie sich aus der Anwendung dieser Informationen ergeben, übernehmen Sie die volle Eigenverantwortung (unsachgemäße oder falsche Anwendung etc.). Auch möchte ich medizinisches Fachwissen klar von meinen hier genannten Vorstellungen abgrenzen, das Eine hat mit dem Anderen überhaupt nichts zu tun, und darüber bin ich auch sehr froh! Ich beuge mich der Vorschriftsdiktatur.

Copyright 2018 by Corinna Angelika Winkler

9241 Wernberg, Trabenigerstrasse 55
e-mail: corinna.winkler1@gmx.at
facebook: https://de-de.facebook.com/corinnas.wellnessmeile

Eigenverlag Corinna Angelika Winkler
ISBN 978-3-200-05568-1

Druck: PRINTERA, www.printera.hr

Alle Rechte vorbehalten
1. Auflage 2018

# Die Enthauptung der Medizin

# Teil 2

Eigenverlag
Corinna Angelika Winkler

# Inhaltsübersicht


Über mich ... 11
Vorwort 13
Witz des Tages. 15

**Naturprodukte von A–Z** 16
A Ahornsirup 16
Alant, Alantwurzel, Alanttee (Lungenheilkraut) 17
Ätherische Öle 18
Avocadokerne 19
B Bohnen-Kraut 20
(L)-Carnosin 20
D Damiana-Kraut 21
E Edelkastanie, Maroni, Esskastanie 21
Elektrolyte 22
F Fenchelkörner 22
Fluor und Aluminium 22
Folsäure 28
G Glucosamin 29
H Hanf, Cannabis und Opiate 29
K Kolloidales Gold (-wasser) 33
Kolloidales Silber (-wasser) 33
L Löwenzahn Wurzelpulver 34
Lutein 35
(L)-Lysin 35
M Maca 36
Magnesiumöl 36
O Olivenblattextrakt 39
P PABA (Vitamin B10) 40
Paracetamol 40
S Strophanthus ... 40
U UVA-, UVB-Strahlen 42
*Bestelladressen* 43

**Mangelerscheinungen** . . . . . 44
A Abszess . . . . . 44
Achalasie . . . . . 45
Adnexitis . . . . . 46
Analfissur, Afterriss . . . . . 47
Anti-Aging . . . . . 47
Aphten . . . . . 48
B Bandscheibenvorfall . . . . . 49
Bursitis . . . . . 50
C Couperose . . . . . 50
D Demenz, Vergesslichkeit . . . . . 51
E Eileiter-/Eierstockentzündung . . . . . 52
Endometriose . . . . . 52
Erhöhte Leberwerte . . . . . 53
F Fettleber . . . . . 54
Feuchtblattern . . . . . 54
Fieberblasen . . . . . 54
Fruchtbarkeit . . . . . 55
Furunkel . . . . . 56
G Ganglion . . . . . 56
Geschmackssinn verloren . . . . . 57
Glaskörpertrübung . . . . . 58
Gürtelrose . . . . . 59
H Haarausfall bei Männern . . . . . 60
Harnsäure erhöht . . . . . 61
Hautalterung . . . . . 62
Herpes simplex . . . . . 62
Herpes Zoster . . . . . 62
J Juckreiz . . . . . 62
K Kehlkopfentzündung . . . . . 63
Krankenhauskeim (MRSA) . . . . . 63
L Lagerungsschwindel (paroxysmal) . . . . . 65
Laryngotracheitis, Laryngitis . . . . . 66
Lidzucken . . . . . 66
Lungenentzündung . . . . . 66
M Mouches volantes . . . . . 67

Müdigkeit (CFS) . . . . . 67
Myasthenia gravis . . . . . 68
O Ödem . . . . . 68
P Polyarthritis (rheumatoide) . . . . . 68
Postnasal Drip Syndrom (PNDS) . . . . . 70
Pseudokrupp . . . . . 71
R Rosazea, Rosacea . . . . . 71
Rote Augen . . . . . 71
S Schafblattern . . . . . 72
Schleimbeutelentzündung . . . . . 73
Schwanger werden . . . . . 74
Schwangerschaft . . . . . 74
Schweißgeruch am Körper . . . . . 75
Schwerhörigkeit . . . . . 76
Syringitis . . . . . 77
T Tic . . . . . 77
Trockene Augen . . . . . 77
Tubenkatarrh . . . . . 78
U Übelkeit . . . . . 79
Übersäuerung . . . . . 80
V Varizellen . . . . . 81
Vitiligo . . . . . 81
W Wasseransammlung, Wassereinlagerung . . . . . 81
Weißfleckenkrankheit . . . . . 82
Windpocken . . . . . 83
Wochenbett-Depression . . . . . 84
Z Zuckungen, Zittern, Tic . . . . . 85
Zungenbrennen . . . . . 86

**Rezepte** . . . . . 88
1. Feuerkartoffeln mit Rucola und Pesto . . . . . 90
2. Country-Kartoffeln und gebratene Pilze . . . . . 92
3. Asiatischer Gemüse-Pfannkuchen . . . . . 94
4. Zanderfilet mit Tomatensauce . . . . . 96
5. Wildfang Rotgarnelen mit Biogemüse . . . . . 98

6. Frisches Rotkraut mit Zwiebeln . . . . . 99
7. Gebratene Maroni mit grünem Salat . . . . . 100
8. Zwiebel-Gewürz-Bällchen . . . . . 102
9. Linsennudeln mit Gemüsesauce . . . . . 104
10. Hummus – Kichererbsenpüree . . . . . 106
11. Kichererbsen-Eintopf . . . . . 107
12. Gemüse-Chips . . . . . 108
13. Gefüllte Eierrolle . . . . . 110
14. Hanfmilch . . . . . 112
15. Buchweizen-Roulade . . . . . 114
16. Polenta-Frühstück . . . . . 116
17. Bananen-Haferflocken-Frühstück . . . . . 117
18. Power-Frühstücksbrei . . . . . 118
19. Apfel-Kompott . . . . . 120
20. Schmorapfel mit Zimt . . . . . 122
21. Apfelmus ohne Kochen . . . . . 123
22. Himbeer-Topfen-Mohn Torte . . . . . 124
23. Kokosbällchen mit Mandelkern . . . . . 126
24. Haferflocken-Omelette mit Waldhonig . . . . . 128
25. Zwiebelsuppen-Darmkur . . . . . 129
26. Eingelegte Tomaten . . . . . 130
27. Saures Allerlei . . . . . 132
28. Gemahlene Avokadokerne . . . . . 134
29. Eingelegte Bärlauch-Kapern (-Knospen) . . . . . 136
30. Tomaten-Ketchup & Kartoffel-Chips . . . . . 138
31. Curry-Mayonnaise . . . . . 140
32. Vegane Mayonnaise . . . . . 141
33. Schokoladen-Aufstrich . . . . . 142
34. Holunderbeeren-Saft . . . . . 144
35. Eigene Essig-Mutter selber ansetzen . . . . . 146
36. Apfel-Essig . . . . . 148
37. Bärlauch-Essig . . . . . 150
38. Kräuter-Essig . . . . . 151

**Hilfreiche Rezept-Ergänzungen** . . . . . 152

39. Ei-Ersatz . . . . . 152
40. Sahne-Ersatz . . . . . 154
41. Kaffee-Ersatz . . . . . 156
42. Grillgewürz für veganes ›Vleisch‹ . . . . . 157
43. Das stärkste natürliche Antibiotikum. . . . . 158
44. Orangen-, Zitronen-Reinigungsmittel . . . . . 161

**Allerlei Wissenswertes ...** . . . . . 162
Basisches Essen & Trinkwasser . . . . . 162
Darmreinigung mit Bittersalz . . . . . 164
Das endgültige Verständnis warum Milch kein Nahrungsmittel ist 166
Handystrahlung und ihre Folgen . . . . . 166
Jodiertes Speisesalz . . . . . 168
Kinder und Ritalin . . . . . 168
Krebs und das Immunsystem . . . . . 168
Lösung für Vitamin-Einnahme-Muffel . . . . . 175
Milben, Krätze und Störungen an der Haut . . . . . 176
Paracelsus . . . . . 179
Pfefferminzöl & Zeckenbiss . . . . . 180
Pharmareferenten ... sind keine wissenschaftlichen Berater . . 180
Vitamin D und Haare . . . . . 193
Vitamin D und Handy . . . . . 193
Vitamin-Einnahme ... bei Kindern bis 10 Jahre . . . . . 194
Würmer und Parasiten im Körper . . . . . 201

**Impfungen** . . . . . 204
Impfungen und Aluminiumzusätze . . . . . 204
Impfungen und Schwermetalle ausleiten . . . . . 206

**Erfahrungsberichte** . . . . . 209
**Häufig gestellte Fragen** . . . . . 219
Die Zuflucht zum Meer . . . . . 226
Rätselgedicht . . . . . 228

Zitate . . . . . 230
**Info zu meinem ersten Buch** . . . . . 233
**Meine kostenpflichtigen Videotitel** . . . . . 235

Mein besonderer Dank . . . . . 237
Das Beste kommt zum Schluss . . . . . 239

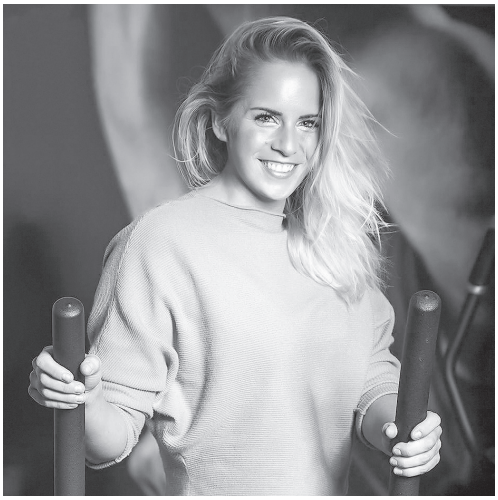

# Über mich ...

Mein Herz entscheidet immer für mich, oder: Ich entscheide immer mit meinem Herzen. Deshalb fällt es mir auch gar nicht schwer, Dinge zu tun, die direkt aus der Mitte dieses roten Kardias kommen.

- Ich liebe die Menschen.
- Ich liebe Gott.
- Ich liebe mich selbst.
- Ich liebe meine Arbeit.
- Ich liebe das Leben.

Und vor allem liebe ich die Gesundheit und am allermeisten liebe ich es, wenn man Menschen nicht zum Narren hält, sondern Ihnen die Wahrheit und nichts als die Wahrheit sagt!

„Wahrheit ist das, vor dem man sich nicht verstecken muss, selbst wenn sie unangemeldet und im dunkelsten Raum zum Vorschein kommt!“ Corinna Angelika Winkler

Viel Freude beim Lesen!
Der Rest meiner Person obliegt jedem selbst.

# Vorwort

Bevor ich überhaupt beginne, mich gesund zu ernähren und hochdosierte Vitamine einzunehmen, sollte ich in meinem Leben zuerst einmal gründlich aufräumen! Weg mit dem Dreck!
Mir sagte unlängst eine sehr erfahrene Anwältin folgende Worte: „Wissen Sie Frau Winkler, ich weiß das alles was Sie in ihrem Buch schreiben auch! Ich habe ja sehr viele Klienten hier bei mir, unter anderem auch eine Psychologin. Diese sagte mir, dass circa achtzig Prozent Ihrer Patienten die an Krebs leiden, eine richtig beschissene Partnerschaft führten bzw. führen!“
Also bitte aussortieren:

- den Partner der mehr Sorgenfalten als Lachfalten birgt,
- die Freundin/den Freund, der mehr Messer eingesteckt hat als Kaugummis,
- die Arbeit beim unfreundlichsten/geizigsten Chef der Welt,
- das Familienmitglied, dessen zweiter Vorname ‚Affront‘ ist, und das alles, weil ich es mir wert bin!

Außerdem:

- was ist mit der kaputten Vase?
- mit den ausgewaschenen Handtüchern?
- mit den verschmutzten Rollos?
- mit der lädierten Ringmappe?
- mit dem halbfertigen Badezimmer?
- mit der löchrigen Kleidung?
- mit der zerkratzten Teflonpfanne?

Es tut so gut, das Alte loszulassen und das Neue anzuschaffen …

## Ahornsirup

Ahornsirup ist der eingedickte Saft des Ahornbaumes und erinnert in seiner Konsistenz sehr an Honig oder Agavensirup. Ende Februar bis April, werden die Ahorn-Baum-Stämme angezapft und ein Loch in die Rinde gebohrt. Nun wird der Stamm mehrere Wochen mit einem Zapfhahn versehen und über Schläuche und einer Pipeline gleich direkt in Auffangbehälter gefüllt. Tankwagen bringen die Auffangbehälter dann weiter zur Fabrik. In der Fabrik angekommen, wird das Ahornsirup so lange eingekocht und karamellisiert, bis eine zähe Flüssigkeit entsteht. In zwei Wochen können etwa 40 Liter Saft geerntet werden, daraus entsteht ein Liter Ahornsirup. Der Ahornbaum ist erst mit 40 Jahren erntereif. Je früher der Ahornsirup angezapft wird, umso heller ist er in seiner Farbe. Sehr heller Sirup hat die höchste Qualitätsstufe = Grad AA.

*Die Qualitätsstufen von Ahornsirup im Detail:*

AA Bezeichnung: extra light/sehr hell, fein, höchste Qualitätsstufe, wird meist nur in Kanada verkauft und selten exportiert,

A Bezeichnung: hell/light (clair), hohe Qualitätsstufe, milder und feiner Geschmack,

B Bezeichnung: mittel/medium, kräftiger Geschmack

C Bezeichnung: amber/bernstein, würzig, karamellähnlich

D Bezeichnung: dark/dunkel, sehr intensiv, fast nicht mehr zum Essen geeignet, eher für die industrielle Weiterverarbeitung.

*Zum Vergleich:*

Weißer Industrie-Zucker hat 0% Mineralienanteil. Umso dunkler der Sirup, umso größer der Anteil der Mineralstoffe.

Ahornsirup enthält pro 100 Gramm:

— 2 mg Eisen
— 25 mg Magnesium
— 185 mg Kalium
— 90 mg Kalzium

Laut einer Studie der University of Rhode Island wurden 54 heilsame Stoffe im Ahornsirup entdeckt, darunter unter anderem die Polyphenole (schützen vor freien Radikalen, Blutdruck regulierend, entzündungshemmend).

## Alant, Alantwurzel, Alanttee (Lungenheilkraut)

Die Alantpflanze kann man ganz normal im eigenen Garten anpflanzen, sie vermehrt sich unglaublich schnell und wird meist größer als ein Mensch. Die Alantwurzel gräbt man am besten im Herbst oder im zeitigen Frühjahr aus, so ist sie am wirkungsvollsten. Umso größer die Pflanze, mit vielen Blütenausläufen, umso größer die Wurzel. Natürlich kann man die Alantwurzel auch im Bioladen kaufen.

*Inhaltsstoffe der Wurzel:*
— ätherisches Öl
— Inulin
— Harz
— Azulen
— Bitterstoffe

*Wirkungsweise des Tees:*
— verdauungsfördernd
— nierenanregend
— auswurfsfördernd (Bronchialleiden, chron. Husten, Reizhusten)
— antiseptisch/antibakteriell
— schleimlösend
— stark harntreibend (Blüten/Blätter)
— gegen Appetitlosigkeit (Blüten/Blätter)
— gegen Magenschwäche (Blüten/Blätter)
— gegen Sodbrennen (Blüten/Blätter)

Die Alantwurzel kann als Wurzelgemüse zum Hauptgericht serviert werden. Abgerundet mit ungefilterten Ölen und Himalaya-Salz schmeckt sie vorzüglich. Die Alantwurzel kann auch als Urtinktur

(wegen des hohen Gehaltes an Lutein und Zeaxanthin)
— gegen Schilddrüsenbeschwerden (festgestellt in einer Forschungsstudie europäischer Ärzte)

## Bohnen-Kraut

Das Bohnenkraut ist neben dem Majoran, Oregano, Basilikum und Thymian, ein sehr beliebtes Küchenkraut. Es steigert die sexuelle Anziehungskraft der Menschen. Der deutsche Mediziner und Botaniker Jacobus Theodurus Tabernaemontanus drückte sich folgendermaßen über die aphrodisierende Wirkung des Bohnenkrautes aus: *„Es schreibet Tragus, dass die Satureyen gar nutzlich und wol von dem gemeinen Maß zu und mit anderer Speiß gekochet werden sonderlich bey jungem Fleisch und bei den Fischen und bey der armen Leuth ... Gewürtz und reitzen zu ehelichen Werken*“

## (L)-Carnosin

*Per os* (oral) eingenommenes Carnosin zeigt bei mir keinen einzigen unerwünschten Nebeneffekt, es ist für mich mit jeder medizinischen Therapie kompatibel, interferiert mit jeder bekannten Substanz und es ist wissenschaftlich sogar bewiesen, dass Carnosin Kinder, sogar auch Babys einnehmen können. Bei Carnosin im Sport ist es wichtig zu verdeutlichen, dass Carnosin keine Doping-Substanz laut den offiziellen Daten der Weltantidopingagentur ist. Da es sich um ein völlig ungiftiges, natürliches Protein handelt, bedeutet dies, dass ich Carnosinmengen einnehmen kann, soviel ich möchte, und das ohne irgendwelche Nebenwirkungen. Jede nicht verbrauchte Menge an Carnosin wird einfach aus dem Körper über den Urin oder das Schwitzen ausgeschieden. Zudem hat Carnosin einen ausgesprochenen Schutzeffekt auf unser Gehirn und wirkt somit gegen:
— Alzheimer
— Parkinson
— Autismus
— Nervenleiden allgemein
— Oxidantien (sehr hohe antioxidative Wirkung)

In einem Nährmedium im Labor das mit L-Carnosin getränkt wurde, konnten Forscher die Lebenszeit menschlicher Zellen auf 413 Tage verlängern. Die Kontrollgruppe ohne Carnosin erreichte lediglich eine Lebensdauer von 130 Tagen. In vielen weiteren Studien wurde auch unter Beweis gestellt, das Carnosin die Zellen nicht nur vor freien Radikalen schützt, sondern die bereits gealterten Zellen wieder verjüngen und deren Lebenszyklus verlängern kann. L-Carnosin besitzt die Fähigkeit, die Kontraktionsstärke des Herzmuskels sowie dessen Pumpeffizienz zu steigern, was ein akutes Herzversagen unwahrscheinlicher macht.

## Damiana-Kraut

Damiana-Kraut ist ein wunderbares Aphrodisiakum für sie und ihn. Es steigert die sexuelle Lust, auch nach anstrengenden Arbeitstagen oder im Alltag. Es wirkt zusätzlich gegen Müdigkeit, Schlaffheit, Depressionen, Gedächtnisstörungen und Erschöpfung. Auch bei Asthma und Husten kommt es zum Einsatz. 1 Esslöffel des Krauts mit nicht mehr kochendem Wasser übergießen, ca. 15 Minuten ziehen lassen und dann abseihen. Schlückchenweise genießen.

## Edelkastanie, Maroni, Esskastanie

Egal welche Art von Esskastanien, sie alle enthalten sehr viele Gerbstoffe, diese sind überaus wichtig für die Reparatur von den Gefäßen im Körper. Zusätzlich hilft die Edelkastanie bei jeder Art von Schwäche im Körper, bei der Grippe angefangen bis hin zum Krebs, da ist sie besonders wichtig. Darüber hinaus enthält die „Wundernuss“ sehr viele Vitamine, Mineralien und hochwertige Eiweiße. Nicht nur als Mehl vermahlen zum Brot backen ist sie geeignet, auch als Grundnahrungsmittel reguliert sie den Blutdruck und den Herzschlag, wirkt präventiv gegen Schlaganfall und Herz-Kreislauf-Erkrankungen oder Herz-Rhythmus-Störungen. Dass sie basisch auf den Körper wirkt, macht die Edelkastanie noch einmal um ein Vielfaches interessanter. Nervenprobleme? Nervosität? Innere Unruhe oder geistige und körperliche Erschöpfungs-Zustände?

# Mangelerscheinungen

*Vorwort zu den Mangelerscheinungen:*
Jede Mangelerscheinungs-Bekämpfung setzt unbedingt eine Darmreinigung und eine basische Ernährungsweise in dem Zeitraum der Einnahme der hochdosierten Vitaminpräparate voraus. Siehe dazu auch Rezepte in dem Vorgänger-Buch „Die Enthauptung der Medizin“. Zu verwenden ist das einzig gesunde Salz: Himalaya-Salz oder Ur-Salz. Zu verwenden ist der einzige Essig, der basisch auf den Körper wirkt: naturtrüber Apfelessig. Keine Aluminium-Dosen-Produkte oder Aluminium-Tuben-Produkte verwenden, auch keine Plastikflaschen z.B. beim Mineralwasser und auch keine Plastikbehälter wie z.B. bei Speiseölen. Statt Backpulver (enthält schädliches Aluminium) nimmt man Natron. Bei den Mangelerscheinungen gelten die Dosierungen für Erwachsene. Dosierungen für Kinder:

→ siehe V, unter *Vitamineinnahme zur Grundimmunisierung bei Kindern von 0-10 Jahre.*

## Abszess

— Darmreinigung, basische Ernährung!
— Vitamin D3 Tropfen, 10 Tage 50 Tropfen täglich, danach 20 Tropfen täglich
— Vitamin K2 Tropfen, 10 Tage 20 Tropfen täglich, danach 15 Tropfen täglich
— Koll. Magnesiumöl, 2x20 Tropfen täglich auf die Armbeugen auftragen und über den Arm einmassieren,
*oder*
— Magnesiumspray, 15 Sprühstöße täglich auf die Muskelpartien auftragen, entweder Bauch, Po, Oberschenkel oder Arme und leicht einmassieren, dann gut eintrocknen lassen.
— Acerolapulver/Hagebuttenpulver 20 g täglich über den Tag verteilt einnehmen (ca. 40% Aufnahme im Blut), in Wasser, Saft oder lauwarmen Tee einrühren oder Liposomales Vitamin C (90% Aufnahme im Blut).
*Wie Liposomales Vitamin C hergestellt und eingenommen wird,*

*zeige ich in einem kostenpflichtigen Video mit dem Titel LIPO C, anfordern unter corinna.winkler1@gmx.at*

- Schindeles Mineralien Pulver 1 gestrichener Tl täglich
- OPC Kapseln, 3 Kapseln täglich, mit einer Kapsel täglich beginnen und Woche für Woche hoch dosieren. Immer circa 2 Stunden nach den Hauptmahlzeiten einnehmen.
- In der Nacht: Topfenumschlag/Quarkumschlag – Vor der Nachtruhe den Topfen/Quark in ein dünnes Baumwolltuch geben und auf die betroffene Stelle legen. Wird der Topfen warm, neuen Topfen nehmen und Vorgang insgesamt drei Mal wiederholen.
- Am Tag: 100% ätherisches Teebaumöl (Kein Duftöl oder Parfumöl, da synthetisch) mehrmals täglich auf die betroffene Stelle aufbringen.

## Achalasie

*(Speiseröhrenschließmuskel öffnet nicht richtig)*

- Darmreinigung/basische Ernährung!!!
- Vitamin D3 Tropfen, 10 Tage 35 Tropfen täglich, danach 20 Tropfen täglich
- Vitamin K2 Tropfen, 10 Tage 20 Tropfen täglich, danach 15 Tropfen täglich
- Koll. Magnesiumöl, 2x20 Tropfen täglich auf die Armbeugen auftragen und über den Arm einmassieren.
  *oder*
- Magnesiumspray, 15 Sprühstöße täglich auf die Muskelpartien auftragen, entweder Bauch, Po, Oberschenkel oder Arme und leicht einmassieren, dann gut eintrocknen lassen.
- Acerolapulver/Hagebuttenpulver 20 g täglich über den Tag verteilt einnehmen (ca. 40% Aufnahme im Blut), ins Wasser, Saft oder lauwarmen Tee einrühren oder Liposomales Vitamin C (90% Aufnahme im Blut).
  *Wie Liposomales Vitamin C richtig hergestellt und eingenommen wird, zeige ich in meinem kostenpflichtigen Video mit dem Titel LIPO C, anfordern unter: corinna.winkler1@gmx.at*
- Schindeles Mineralien Pulver, 1 gestrichener Tl täglich

- 1 Bio-Salatgurke
- 2 Bio-Stangensellerie
- 1/2 frisch gepresste Bio-Zitrone

*Alle Zutaten in der Küchenmaschine zu einem Saft verarbeiten und jeweils dreimal täglich nach den Hauptmahlzeiten (Frühstück, Mittagessen, Abendessen) ein Glas davon trinken. Die Verdauung wird gefördert und es wird erreicht, dass der Organismus die Harnsäurekristalle ausscheidet, anstatt im Körper anzusammeln.*

## Hautalterung

→ siehe A, unter Anti Aging

## Herpes simplex

→ siehe F, unter Fieberblasen

## Herpes Zoster

→ siehe G, unter Gürtelrose

## Juckreiz

— Darmreinigung, basische Ernährung!
— Vitamin D3 Tropfen, 10 Tage 50 Tropfen täglich, danach 20 Tropfen täglich
— Vitamin K2 Tropfen, 10 Tage 20 Tropfen täglich, danach 15 Tropfen täglich
— Koll. Magnesiumöl, 2x20 Tropfen täglich auf die Armbeugen auftragen und über den Arm einmassieren.
*oder*
— Magnesiumspray, 15 Sprühstöße täglich auf die Muskelpartien auftragen, entweder Bauch, Po, Oberschenkel oder Arme und leicht einmassieren, dann gut eintrocknen lassen.
— Acerolapulver/Hagebuttenpulver 20 g täglich über den Tag

verteilt einnehmen (ca. 40% Aufnahme im Blut), ins Wasser, Saft oder lauwarmen Tee einrühren oder Liposomales Vitamin C (90% Aufnahme im Blut).
*Wie Liposomales Vitamin C richtig hergestellt und eingenommen wird, zeige ich in meinem kostenpflichtigen Video mit dem Titel LIPO C, anfordern unter: corinna.winkler1@gmx.at*

— OPC Kapseln, 3x1 Kapsel täglich, mit einer Kapsel täglich beginnen und Woche für Woche hoch dosieren. Immer circa 2 Stunden nach den Hauptmahlzeiten einnehmen (morgens/mittags/abends).
— Schindeles Mineralien Pulver, 1 gestrichenen Teelöffel täglich.
*Statt Industrie-Duschgel, eine Mischung aus Bio-Olivenöl und Zucker herstellen und jeden Tag beim Duschen den kompletten Körper damit einreiben. Vorteile: Die alten Hautschuppen werden durch den Zucker abgetragen und die Haut kann sich sorglos erneuern. Durch das Olivenöl erspart man sich das Eincremen im Anschluss. Warum nun Zucker und kein Salz? Salz weißt unter dem Mikroskop sehr scharfe Kanten auf, dies führt zu Mikrorissen an der Haut. Zuckerkristalle sind unter dem Mikroskop abgerundet und somit nicht schädlich für die Haut.*

## Kehlkopfentzündung

→ siehe P, unter Pseudokrupp

## Krankenhauskeim (MRSA)

*(Multiresistenter Staphilococcus aureus)*

— Darmreinigung, basische Ernährung!
— Vitamin D3 Tropfen, 10 Tage 50 Tropfen täglich, danach 20 Tropfen täglich
— Vitamin K2 Tropfen, 10 Tage 20 Tropfen täglich, danach 15 Tropfen täglich
— Koll. Magnesiumöl, 2x20 Tropfen täglich auf die Armbeugen auftragen und über den Arm einmassieren.
*oder*

# Rezepte

Grundlegend ist davon auszugehen, dass alle Zutaten, die in der Küche verwendet werden, biologisch sind. Biologisch heißt auch gentechnikfrei, und nur darum geht es. Glasflaschen statt Plastikflaschen und Glas statt Aluminiumdosen.
Ich wünsche allen eine frohes und schmackhaftes Gelingen meiner Rezepte und Rezept-Ergänzungen ...

**Rezepte:**

1. Feuerkartoffeln mit Rucola und Pesto
2. Country-Kartoffeln und grbratene Pilze
3. Asiatischer Gemüse-Pfannkuchen
4. Zanderfilet mit Tomatensauce
5. Wildfang-Rotgarnelen mit Biogemüse
6. Frisches Rotkraut mit Zwiebeln
7. Gebratene Maroni mit grünem Salat
8. Zwiebel-Gewürz-Bällchen
9. Linsennudeln mit Gemüsesauce
10. Hummus (Kichererbsenpüree)
11. Kichererbsen-Eintopf
12. Gemüse-Chips
13. Gefüllte Eierrolle
14. Hanfmilch
15. Buchweizen Roulade
16. Polenta-Frühstück
17. Bananen-Haferflocken Frühstück
18. Power Frühstücksbrei
19. Apfelkompott
20. Schmorapfel mit Zimt
21. Apfelmus ohne Kochen
22. Himbeer-Topfen-Mohn Torte
23. Kokosbällchen mit Mandelkern
24. Haferflocken-Omelette mit Waldhonig
25. Zwiebelsuppen Darmkur 4-7 Tage

26. Eingelegte Tomaten
27. Saures Allerlei
28. Gemahlene Avocadokerne
29. Bärlauch Kapern
30. Tomaten-Ketchup
31. Curry-Mayonnaise
32. Vegane Mayonnaise
33. Schokoladen-Aufstrich
34. Holunderbeeren-Saft
35. Essigmutter selber ansetzen
36. Apfel-Essig
37. Bärlauch-Essig
38. Kräuter-Essig

**Hilfreiche Ergänzungen:**

39. Ei-Ersatz
40. Sahne-Ersatz
41. Kaffee-Ersatz
42. Grillgewürz für veganes ‚Vleisch'
43. Das stärkste natürliche Antibiotikum
44. Orangen-, Zitronen-Reinigungsmittel

24.

## Haferflocken-Omelette mit Waldhonig

Sportlernahrung, Sattmacher, Verdauungsanreger
*vegetarisch*

FÜR DAS GERICHT:

# 3 Bio-Freiland-Eier
# 3 Esslöffel Dinkel Haferflocken
# ungefiltertes, kaltgepresstes Bio-Olivenöl aus der Glasflasche zum Braten
# Imker Waldhonig zum Bestreichen
# eine Espressotasse Wasser

1. *Die Eier, das Wasser und die Haferflocken in einen Standmixer geben und zu einer cremigen Masse mixen.*
3. *In einer beschichteten Pfanne das Öl erwärmen und die Masse einfüllen (verteilt sich von alleine).*
4. *Von beiden Seiten goldbraun anbraten. Vorsicht beim Wenden! Hier empfiehlt es sich gleich zwei Pfannenwender zu nehmen, um somit ein Brechen des Teiges zu verhindern.*
5. *Zum Schluss das Omelette auf einen Teller stürzen und mit Imker-Wald-Honig bestreichen – Mmmh lecker!*

## 25.
## Zwiebelsuppen-Darmkur

4 bis 7 Tage
*vegan | basisch*

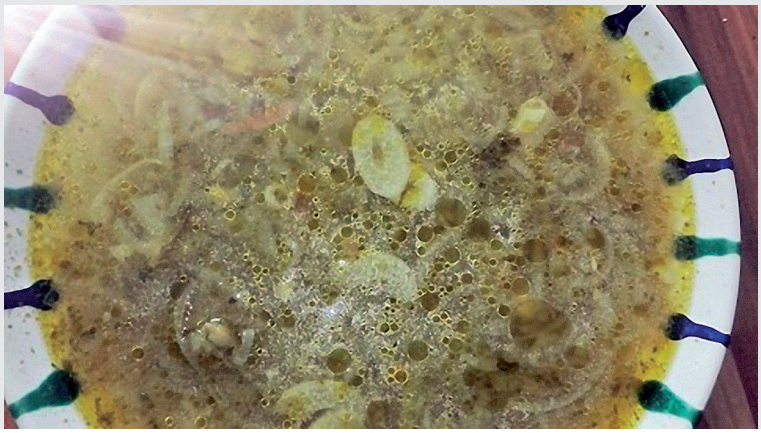

FÜR DAS KOMPOTT:

# 2 kg Bio Zwiebeln geschält, halbiert, in feine Streifen geschnitten.
# 4 Zehen Bio-Knoblauch in feine Blätter geschnitten.
# 3 Esslöffel ungefiltertes Bio-Olivenöl kaltgepresst.
# 2 Esslöffel selbstgemachtes Suppen-Gewürz,
siehe Rezept aus dem Buch ‚Die Enthauptung der Medizin'.
# So viel Wasser das die Zwiebeln bedeckt sind, auch gerne mehr.

1. *Olivenöl in einem großen Topf erwärmen und die Zwiebelstreifen und Knoblauchblätter andünsten, bis sie schön weich sind.*
2. *Dann mit dem Wasser und der Suppenwürze aufgießen und mit Deckel ca. 30 Minuten köcheln lassen, nicht kochen! – Et voilá.*

Hinweis:

Bei Verdauungsproblemen, Blähungen und Darmbeschwerden aller Art. Die Zwiebelsuppen-Kur putzt den Darm durch! Man kann sie so oft am Tag essen wie man Hunger verspürt. Nach einigen Tagen fühlt man sich wieder wie neu geboren!

## Basisches Essen & Trinkwasser

Wir müssen dem Körper negative Ladungen zuführen, um ihn basisch zu machen und auch basisch zu halten. Also Elektronen, wie auch immer sie gebunden sind, denn oft sind sie auch nur leicht gebunden. Negative Ladungen bedeutet minus und minus bedeutet basische Ernährung und basisches Wasser und genau das müssen wir unserem Körper zuführen.
Viele Mangelerscheinungen wie Demenz, beruhen auf Übersäuerung und zu vielen positiv geladenen Teilchen im Körper, also plus. Der Elektrosmog verursacht zum Beispiel einen Überschuss an positiv geladenen Teilchen auf der Haut, die über die Haut in den Körper gelangen.
Natürlich spielt die basische Ernährung (vorwiegend Gemüse) hier auch eine sehr große Rolle. Die Ernährung mit Gemüse ist nun einmal die Beste, vor allen Dingen das Wurzel-Gemüse, danach kommen die Beeren und die Früchte, wobei diese wiederum Säuren und Fructose (Fruchtzucker) enthalten können. Diese Säuren kann der Körper aber nicht neutralisieren. Der Körper kann nur Zitronen-Säure, rechtsdrehende Milchsäure und Essigsäure neutralisieren. Alle anderen Säuren belasten den Körper, auch alle anderen Säuren die im Obst enthalten sind. Deshalb sollte der Obstkonsum auch nicht sonderlich übertrieben werden. Orangensaft aus der Industrie ist pures Gift für den Körper, schlicht und einfach. Wohingegen die bittere Grapefruit und die Zitrone gut sind.
Wir müssen uns also Basen zuführen, denn die Industrie-Ernährung, die ja gar keine Vitalität enthält, bringt uns ins saure Körper-Milieu. Auch die Lebens-Umstände wie Stress, Ärger etc. schaffen einen sauren Körper-Zustand.
Nachdem einige Menschen zu wenig Gemüse und Hülsenfrüchte essen, sollte man wenigstens bei der Trinkzufuhr darauf achten, dass man basische Ladungen bekommt. Also OH-minus (Hydroxidion). Viele Mineralien im Wasser oder im Mineralwasser bedeuten auch eine hohe Leitfähigkeit und das belastet den Körper. Man kann dies in

Mikrosievert ermessen. Destilliertes Wasser hat gar keine Mineralien und daher auch keine Leitfähigkeit, also der Mikrosievert-Wert liegt bei null. Dies hat seine Vorteile, denn destilliertes Wasser ist super zur Entgiftung des Körpers, aber es führt dem Körper auch nichts zu, was er eventuell dringend braucht (Kalium, Kalzium, etc.).
Eine Kur betreffend, ist destilliertes Wasser also sehr gut, aber nicht nur und nicht auf Dauer. Leitungswasser enthält ebenfalls zu viele gelöste Stoffe, also Mineralien und belastet die Verdauung, deshalb ist Leitungswasser überhaupt nicht zur Entgiftung geeignet. Hingegen ein Basenwasser, mit einem PH-Wert von circa 9,3 , einen perfekten Mikrosievert-Wert von circa 47 aufweist und somit ein hervorragendes Wasser ist.
Dieses Wasser unterscheidet sich also von allen anderen Wässern und weist eine ganz eigene Qualität auf. Vom Besatz der Moleküle im Basen-Wasser ist es ähnlich dem Körper-Wasser. Das Körper-Wasser mit seinen 37 Grad ist weder destilliert, noch das Gegenteil davon, sondern es liegt direkt in der Mitte und entspricht damit dem Goldenen Schnitt. Warum? Es besitzt keine zu hohe Mikrosievert-Zahl, wie das Leitungswasser (ca.650) aber auch nicht die zu niedrige Zahl, wie das destillierte Wasser (0). Das Basenwasser besitzt also Oligo-Mineralien (nicht die Menge eines Mineralstoffes wirkt, sondern der Impuls. Dieser Impuls waltet regulierend, vitalisierend und aktiviert die Selbstheilungskräfte). Es bringt auch nichts, wenn Basenwasser einen PH-Wert von 13 hat, dass schmeckt „bitter“ und man kann es kaum noch trinken. Ein PH-Wert von circa 9 ist da schon viel bekömmlicher.
Durch das Basenwasser freut sich der Körper also über eine Vielzahl an Elektronen, die er zugeführt bekommt. Die Matrix (das aktive Bindegewebe) wird dadurch schön entschlackt und flüssig gehalten. Umso zäher (gelartiger) die Matrix, umso weniger kann sie leisten und somit funktioniert auch der Transport und der Biophotonen-Austausch nicht mehr ganz. Das Basenwasser schafft es wieder, die Matrix in einen schönen flüssigen Zustand zu bringen, weil es ein unheimlich leichtes Wasser ist. Wir unterscheiden ja zwischen leichten und schweren Wässern. Der Vorteil vom Basenwasser ist: Es kann permanent und immer getrunken werden.

Es gibt einen synergistischen Effekt zwischen Spuren von Quecksilber, die jeder von uns hat, und geringe Mengen von Aluminium. Wenn man diese zwei Stoffe kombiniert, sind nach zwei Stunden alle Gehirnzellen tot. Also wenn ich Gehirnzellen umbringen will, dann kombiniere ich kleine Mengen Quecksilber, die jeder heute hat, mit Aluminium. Wir wissen, dass Aluminium eine sehr große Rolle spielt bei Morbus-Alzheimer und damit verbunden natürlich auch die Entgiftung von Aluminium. Wir wissen auch, dass Aluminium in den Impfstoffen enthalten ist. Eine tolle Studie die vorliegt: Impfungen machen chronic cognitive dysfunction, es macht also das Gehirn kaputt. Dies ist in der Literatur zu lesen, in einer der besten schulmedizinisch-wissenschaftlichen Zeitschriften. Impfstoffe müssten eigentlich verboten sein, wenn da die gleichen Gesetze angewendet werden, die sonst angewendet werden in der pharmazeutischen Industrie. Das chronische Müdigkeitssyndrom ist zum Beispiel eine der Langzeit-Folgen der Impfungen, die man vor 30 bis 40 Jahren hatte. Das ist doch einmal was, nicht? Eine weitere Studie von 2013 zeigt, dass die Adjuvantien (ein Hilfsstoff der die Wirkung eines Arzneistoffes verstärkt) in den Impfstoffen folgendes verursachen:

– Autoimmunerkrankungen
– Entzündungen

Wenn ich also jemandem später im Leben eine Autoimmunerkrankung geben möchte oder eine Entzündung, dann ist impfen eine gute Idee.

## Impfungen und Aluminiumzusätze

Es gibt keine einzige Studie, die zeigt, dass sie ungefährlich sind. Das gibt es nicht. Man hat es einfach empirisch dazu gesetzt. Die größte Menge an Giften die wir haben, ist:

– Aluminium
– Barium
– Strontium

Die Impfstoffe haben nicht ausgereicht als Erklärung. Chemtrails.

Was wird da versprüht, da oben im Himmel? Es ist Aluminium, Barium, Strontium-Titanat und Fluorid. Dies sind die Hauptinhaltsstoffe der Chemtrail-Ausstöße. Man findet im Internet unzählige Bilder von Chemtrail-Himmel. Ein spezieller Fall eines bekannten Aktivisten in den USA, der mitten im Wald lebt und eine Satelliten-Aufnahme zeigt, wie genau ober seinem Hause ein Chemtrail-Gemetzel-Angriff stattfindet.

Ziel der Aktion ist es, ihn krank zu machen und still zu legen. Ich lasse Argumente hier einfach einmal so stehen. Immer wieder tauchen Argumente auf, die behaupten, dass dies nur Linienflüge sind und der Ausstoß nur vom Flugzeugbenzin stammt und normal sei. Viele Chemtrails fliegen Schlangenlinien. Ich habe noch nie ein Passagier-Flugzeug gesehen, das plötzlich fünf Mal die Richtung wechselt, weil es sich „verflogen" hat. Regenmessungen aus den USA ergeben:

– 0,5 Milligramm ist der akzeptable Oberwert in der Luft.

Nach dem Besprühen mit den Chemtrails misst die Luft allerdings:

– 1010, 2190, 3450 und mehr

Dies ist eine 7000-fache Erhöhung gegenüber dem was erlaubt ist.

Der Boden wurde auch untersucht, denn wenn das Zeug vom Himmel kommt, dann muss es auch im Boden sein (Deshalb bitte beim Gemüseanbau immer mit Überdachung, der Gesundheit zuliebe). Ich erspare ihnen, liebe Leser, diese Auswertung. Die gleiche Firma, die diesen Chemtrail-Stoff herstellt, hat Studien gemacht, was passiert, wenn wir das Gemisch einatmen. Aluminium-Nanopartikel lösen Entzündungen aus, in allen Geweben, in allen Gefäßen und in allen Nervenzellen.

Dieses Aluminium-Gemisch was wir also einatmen, macht die Blut-Hirn-Schranke kaputt, es macht die Mitochondrien (Kraftwerke der Zellen, spezielle Zellorganellen mit Doppelmembranen) kaputt. Also fast alle Mitochondrien-Erkrankungen werden ausgelöst von Aluminium oder Gemischen aus Aluminium. In einem Labor in England hat man eine Probe eines Mannes eingeschickt und hat Aluminium in den Mitochondrien gefunden. Aluminium/Aluminium-Gemischen geht/gehen also bis in die Mitochondrien hinein.

# Erfahrungsberichte

Originalberichte mit Namen, Adresse und Telefonnummer liegen bei mir auf, werden jedoch aus Datenschutzgründen nicht veröffentlicht und lediglich die Anfangsbuchtstaben der Personen genannt! Inhaltlich ist es genau so formuliert, wie ich es von den jeweiligen Personen erhalten habe.

**R.B.:** *Danke Corinna, mit Deinem Buch hat mein Sohn es geschafft, seinen Tinnitus komplett weg zu bekommen! LG*

**H.Y.:** *Liebe Corinna, meine Mail ist mehr als überfällig. Ich wollte mich von Herzen für deine Tipps und Hilfe zwecks meiner 6 jährigen Tochter bei dir bedanken. Ihr ging es wochenlang überhaupt nicht gut. Sie hatte ja die geschwollenen Lymphknoten und die vergrößerte Milz, ständig Bauchschmerzen, traute sich kaum noch essen und zu trinken, ohne Schmerzen zu haben. Nun ist sie dank dir wieder beschwerdefrei und kann ein glückliches Mädchen sein. Hab vielen Dank, solche Menschen die ihr Wissen weiter geben um anderen zu helfen. Ach konnte ich durch dein Buch einem Bekannten helfen, der jahrelang unter Trigeminusneuralgie litt und kurz vor der OP stand, es ist soo viel besser geworden durch die Infos in deinem Buch. Meine Eltern lieben es auch. Viele liebe Grüße!*

**E.C.:** *Liebe Corinna, danke für deine wertvollen, Wahnsinns-Tipps bezüglich Schweißfüße! Weißt wie schnell das gut war – und was WIR alles probiert haben von Salben bis scharfen Tinkturen – einschließlich Hautarzt etc. - bis dein Tipp kam und der war nicht nur Gold wert sondern soooo einfach!!! Danke für dein Sein und DANKE für ALLES was du bisher an Erfahrungen und Wissen mit mir geteilt hast!!*

**H.S.:** *Ich gehöre zu den Glücklichen die schon Eines (Buch „Die Enthauptung der Medizin Teil 1) haben. Für mich ist es fast ein Muss für die Hausapotheke. Meinem Vater geht es schon lange nicht mehr so gut wie jetzt – ohne Cholesterintabletten. Mein Blutdruck hat*

# Häufig gestellte Fragen

***Muss ich alle Vitamine die unter einer Mangelerscheinung stehen gleichzeitig einnehmen oder reicht es, wenn man sich ein Vitamin davon aussucht?***

Ich bei mir nehme immer alle Vitamine ein die unter einer Mangelerscheinung stehen. Ein Vitamin ist meinem Körper zu wenig, da er immer das ganze Kombiangebot braucht. Ich nehme die Vitamine über den Tag verteilt ein. Zum Beispiel beginne ich gleich morgens vor dem Frühstück mit D3 Tropfen, K2 Tropfen, Magnesium und 1 Esslöffel ungefiltertes Leinöl mit Lignane. 2 Stunden nach dem Mittagessen/Abendessen, nehme ich OPC zu mir usw. Vitamin B(50) Komplex und Vitamin B12 nehme ich jeweils Vormittags/Nachmittags ein. Vor dem Schlafen gehen nehme ich Schindeles Mineralien Pulver zu mir. Das LIPOSOMALE Vitamin C trinke ich jeweils immer zu den Hauptmahlzeiten (morgens/mittags/abends). Usw ...

***Von wie vielen Internationalen Einheiten (IE) D3 wird in dem Buch „Die Enthauptung der Medizin“ und „Die Enthauptung der Medizin Teil 2“ bei den Mangelerscheinungen gesprochen?***

1.000 IE pro Tropfen Vitamin D3.

***Wie lange muss ich die erwähnten hochdosierten Vitamine der jeweiligen Mangelerscheinung zu mir nehmen?***

Ich bei mir würde die Vitamine so lange in der Hochdosierung in Kombination mit der basischen Ernährung einnehmen, bis meine Mangelerscheinung komplett behoben wurde. Danach würde ich ein gutes Mittelmaß der Einnahme beibehalten ››› z.B. 10 Tropfen D3 täglich, 1-2 Kapseln OPC täglich, etc. Auch würde ich bewusst auf meinen Körper hören: Was tut mir gut? Was brauche ich nicht mehr? Der Körper zeigt es sowieso an! Nicht zu vergessen: Die Psyche und der Sport sind noch wichtiger als die hochdosierten Vitamine und die basische Ernährung, doch das Zusammen-

# Das Beste kommt zum Schluss

Meine abschließenden Worte, denn das Beste kommt bekanntlich immer zum Schluss ...

Nun, nach „Enthauptung der Medizin“ und „Enthauptung der Medizin Teil 2“ die im Übrigen auch von namhaften praktischen Ärzten, Oberärzten, Chirurgen, Privatkliniken, Apothekern, Medizinstudenten und der Apothekerkammer ... geordert wurden, zum Abschluss noch ein kleiner Denkanstoß:

Kennen Sie das Lied von den FOO FIGHTERS – RUN?

Das sollten Sie sich unbedingt ansehen, es wird Ihr Leben verändern. Es ist weiser den Sinn hinter den Dingen zu verstehen und nicht die Dinge zu bewerten! Wenn sie keinen Laptop oder PC zu Hause haben, sollten Sie Ihren Nachbarn fragen, ist Ihr Nachbar ein Degout, dann fragen Sie Ihren Arbeitskollegen, sind Sie schon in Pension, Rente, dann fragen Sie Ihre Enkelkinder, sollten Sie keine Enkelkinder haben, dann schreiben Sie mir eine E-Mail corinna.winkler1@gmx.at

Schauen Sie lieber Filme, dann empfehle ich Ihnen den Film

DAN MILLMAN – DER PFAD DES FRIEDVOLLEN KRIEGERS - GANZER FILM DEUTSCH. Den kann man sich übrigens auch kostenlos auf YouTube ansehen.

*Es ist weiser, den Sinn hinter den Dingen zu verstehen und nicht die Dinge zu bewerten.*

(Zitat: Corinna Angelika Winkler)

Eigenverlag · Corinna Angelika Winkler

# .....UND DIE OFFENLEGUNG GEHT WEITER!

Sie haben sich gehäuft, die Erfahrungsberichte gesundgewordener Menschen, im mittlerweile schon vierstelligen Bereich … Hochlob an Buch Nummer Eins »Die Enthauptung der Medizin«. Krebskranke Mütter, die wieder für ihre Kinder da sein können – Danke! Der Ernährer Mann, der sein Asthma innerhalb von 6 Wochen losgeworden ist und wieder voll im Leben steht für seine Familie – Danke! Das Wort »Hochlob« gibt es nicht? Na da schau her … es gibt auch für mich keine Tablette, die irgendeine Mangelerscheinung im Körper oder der Psyche wegmachen kann, sondern diese nur unterdrückt oder hinauszögert. Wen juckt also »Hochlob«? Aufhängen kann man sich ja am Titel.

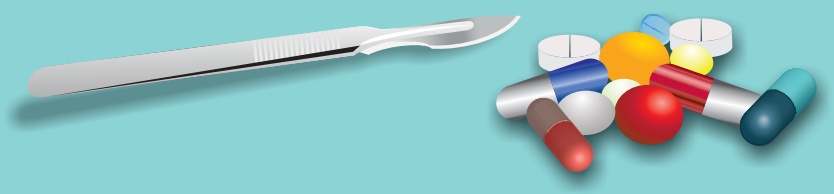

- **neue Mangelerscheinungen von A–Z eliminieren.**
- **noch mehr Berichte gesundgewordener Menschen.**
- **Pharmareferenten – ein skrupelloses Delikt.**
- **Hanf, Cannabis und Opiate.**

ISBN 978-3-200-05568-1

Corinna A. Winkler

Die Enthauptung der Medizin, Teil 2

... und die Offenlegung geht weiter

240 pages, relié
publication 2018

acheter maintenant

Plus de livres sur homéopathie, les médecines naturelles et un style de vie plus sain www.editions-narayana.fr